

**BASES DEL PROCESO DE SELECCIÓN DE LA EMPRESA PRIVADA PARA EL FINANCIAMIENTO Y EJECUCIÓN DEL PROYECTO DE INVERSIÓN EN EL MARCO DE TEXTO ÚNICO ORDENADO DE LA LEY N° 29230, LEY QUE IMPULSA LA INVERSIÓN PÚBLICA REGIONAL Y LOCAL CON PARTICIPACIÓN DEL SECTOR PRIVADO, APROBADO POR DECRETO SUPREMO N° 081-2022-EF Y DEL REGLAMENTO DE LA LEY N° 29230, APROBADO POR DECRETO SUPREMO N° 210-2022-EF**

## **PROCESO DE SELECCIÓN N°**

**RES-PROC-001-2023-MINEDU/UE 108-OxI**

**CONTRATACIÓN DE LA EJECUCIÓN Y FINANCIAMIENTO DEL  
PROYECTO DE INVERSIÓN:**

**“CREACIÓN DEL SERVICIO EDUCATIVO ESPECIALIZADO PARA  
ALUMNOS DE SEGUNDO GRADO DE SECUNDARIA DE  
EDUCACIÓN BÁSICA REGULAR CON ALTO DESEMPEÑO  
ACADÉMICO DISTRITO DE CHALHUANCA – PROVINCIA DE  
AYMARAES DEPARTAMENTO DE APURÍMAC”**

**CON CÓDIGO ÚNICO DE INVERSIONES N° 2327213**

## **SECCIÓN I**

### CONDICIONES ESPECIALES DEL PROCESO DE SELECCIÓN

## CAPÍTULO ÚNICO GENERALIDADES

### 1.1. BASE LEGAL

La base legal aplicable al presente proceso de selección está compuesta por las siguientes normas:

- Texto Único Ordenado de la Ley N° 29230, Ley que impulsa la inversión pública regional y local con participación del sector privado, aprobado mediante el Decreto Supremo N° 081-2022-EF (en adelante, TUO de la Ley N° 29230).
- Reglamento de la Ley N° 29230, aprobado mediante el Decreto Supremo N° 210-2022-EF (en adelante, Reglamento de la Ley N° 29230).
- Texto Único Ordenado de la Ley N° 27444 - Ley del Procedimiento Administrativo General, aprobado mediante Decreto Supremo N° 004-2019-JUS.
- Ley N° 27806 - Ley de Transparencia y de Acceso a la Información Pública.
- Decreto Supremo N° 008-2020-SA, que declara en Emergencia Sanitaria a nivel nacional por el plazo de noventa (90) días calendario, y dicta medidas de prevención y control del COVID-19 y sus modificatorias.
- Resolución Ministerial N° 103-2020-PCM, que aprueba los "Lineamientos para la atención a la ciudadanía y el funcionamiento de las entidades del Poder Ejecutivo, durante la vigencia de la declaratoria de emergencia sanitaria producida por el COVID-19, en el marco del Decreto Supremo N° 008-2020-SA"
- Decreto Legislativo N° 1412, que aprueba la Ley de Gobierno Digital.

Las referidas normas incluyen sus respectivas modificaciones y complementarias, de corresponder.

Para la aplicación del Derecho debe considerarse la especialidad de las normas previstas en las presentes Bases.

### 1.2. ENTIDAD PÚBLICA CONVOCANTE

Nombre de la Entidad pública	: MINISTERIO DE EDUCACIÓN
RUC N°	: 20131370998
Domicilio Legal	: CALLE DEL COMERCIO N° 193 DISTRITO DE SAN BORJA, PROVINCIA Y DEPARTAMENTO DE LIMA
Teléfono	: 615-5800
Correo electrónico	: <a href="mailto:COMITEOXICOAR@MINEDU.GOB.PE">COMITEOXICOAR@MINEDU.GOB.PE</a>

### 1.3. OBJETO DEL PROCESO DE SELECCIÓN

El objeto del proceso de selección es escoger a la Empresa Privada que será responsable del financiamiento y ejecución del Proyecto de Inversión denominado **“CREACIÓN DEL SERVICIO EDUCATIVO ESPECIALIZADO PARA ALUMNOS DE SEGUNDO GRADO DE SECUNDARIA DE EDUCACIÓN BÁSICA REGULAR CON ALTO DESEMPEÑO ACADÉMICO DISTRITO DE CHALHUANCA – PROVINCIA DE AYMARAEAS DEPARTAMENTO DE APURÍMAC”** con código único de inversiones N° 2327213, en adelante **EL PROYECTO**, en el marco del mecanismo previsto en el TUO de la Ley N° 29230 y el Reglamento de la Ley N° 29230 según los Términos de Referencia - Anexo N° 3-A y del estudio de preinversión o ficha técnica que sustenta la declaratoria de viabilidad de **EL PROYECTO**, conforme al Invierte.pe (Anexo N° 3-D).

#### 1.4. ANTECEDENTES

- Mediante Informe Técnico N° 0439-2016-MINEDU/SPE-OPEP-UI de fecha 03 de noviembre de 2016, la OPI del MINEDU aprobó **EL PROYECTO**. Asimismo, el 09 de noviembre de 2016 mediante el Formato N° 01 “Registro de Proyecto de Inversión” la OPI del MINEDU, declaró la viabilidad de **EL PROYECTO**, el mismo que se encuentra en el Anexo N° 3-D.
- Con fecha 26 de junio de 2015 se suscribió el Convenio N° 505-2015-MINEDU “Convenio de Cooperación Interinstitucional entre el Gobierno Regional Apurímac y el Ministerio de Educación”, el cual tiene por objeto permitir que el Gobierno Regional y el MINEDU realicen acciones conjuntas para la gestión, implementación, financiamiento y/o ejecución de **EL PROYECTO**, para cumplimiento de dicho objeto el Gobierno Regional delegó las competencias al Ministerio de Educación y autoriza la ejecución de **EL PROYECTO** en los siguientes componentes: infraestructura definitiva, equipamiento, mobiliario y operación de servicios complementarios y vinculados para la formulación, desarrollo, gestión, implementación, ejecución, financiamiento y operación integral de **EL PROYECTO**.
- **EL PROYECTO**, se encuentra considerado en la Programación Multianual de Inversiones del Ministerio de Educación, conforme a lo señalado en el Informe N° 00639-2022-MINEDU/SPE-OPEP-UI., de fecha 08 de noviembre de 2022 emitido por la Unidad de Programación e Inversiones del Ministerio de Educación; asimismo, se encuentra incluido en el “Programa Multianual de Inversiones del Sector Educación 2023 – 2025”, aprobado mediante Resolución Ministerial N° 098-2022-MINEDU, de fecha 24 de febrero de 2022 (Prioridad 1147).
- Mediante Resolución Ministerial N° 270-2015-MINEDU, se aprobó la Priorización del Listado de Proyectos a ser financiados y ejecutados en el marco de la Ley N° 29230, el cual ha sido actualizado mediante las Resoluciones Ministeriales N° 419-2015-MINEDU, N° 446-2015-MINEDU, N° 137-2016-MINEDU, N° 151-2016-MINEDU, N° 193-2016-MINEDU, N° 536-2016-MINEDU, N° 333-2017-MINEDU, N° 634-2017-MINEDU, N°542-2018-MINEDU, N° 034-2020-MINEDU y N° 060- 2020-MINEDU (en adelante, Listado de Proyectos Priorizados) considerando 33 proyectos de inversión por un monto total de inversión de S/ 836,612,451.34 (ochocientos treinta y seis millones seiscientos doce mil cuatrocientos cincuenta y uno con 34/100 soles). Se considera oportuno señalar que el Proyecto de Inversión: “CREACIÓN DEL SERVICIO EDUCATIVO ESPECIALIZADO PARA ALUMNOS DE SEGUNDO GRADO DE SECUNDARIA DE EDUCACIÓN BÁSICA REGULAR CON ALTO DESEMPEÑO ACADÉMICO DISTRITO DE CHALHUANCA – PROVINCIA DE AYMARAES – DEPARTAMENTO DE APURÍMAC”, con Código Único de Inversiones N° 2327213 (antes Código SNIP N° 363670), con un monto de inversión ascendente a S/ 60,549,859.00 (Sesenta millones quinientos cuarenta y nueve mil ochocientos cincuenta y nueve con 00/100 soles) en adelante el Proyecto, fue incluido en el listado de Proyectos Priorizados mediante la RM N° 634-2017-MINEDU de 14 de noviembre de 2017; no obstante, la Resolución vigente que contiene la Priorización del Proyecto es la RM N°542-2018-MINEDU.
- Mediante Resolución Viceministerial N° 183-2017-MINEDU, modificada por la Resolución Viceministerial N° 037-2018-MINEDU y las Resoluciones Ministeriales N°084, 444-2019-MINEDU, N° 105-2020-MINEDU, N° 335-2021-MINEDU y por Resolución Ministerial N° 114-2022-MINEDU, se conformaron y reconfirmaron los Comités Especiales responsables de organizar, conducir y realizar el proceso de selección de la empresa privada que financiara y/o ejecutará el proyecto con código

único de inversiones N° 2327213 (SNIP 363670), y de la entidad privada responsable de supervisar la ejecución del mencionado proyecto, bajo los alcances del mecanismo de Obras por Impuestos (OXI).

- Mediante Oficio N° 637-2018-MINEDU/SPE-OPEP de 08 de agosto de 2018, el cual adjunta el Informe N° 582-2018-MINEDU/SPE-OPEP-UPP, la Oficina de Planificación Estratégica y Presupuesto (OPEP) del MINEDU solicita opinión favorable a la Dirección General de Presupuesto Público (DGPP) del Ministerio de Economía y Finanzas (MEF) sobre la ampliación de capacidad presupuestal del pliego para la ejecución de proyectos de inversión a través de la modalidad de Obras por Impuestos (OXI).
- Mediante Oficio N° 570-2018-EF/50.06 de 22 de agosto de 2018, la DGPP del MEF emite opinión favorable a un incremento de hasta S/ 250 000 000,00 en la capacidad presupuestal del pliego para la ejecución de proyectos de inversión bajo el mecanismo de obras por impuestos.
- Mediante Oficio N° 00964-2018-CG/DC de 05 de julio de 2018, la Contraloría General de la República adjunta el Informe Previo N° 00026-2018-CG/APP sobre el financiamiento del proyecto de inversión “Creación del Servicio Educativo Especializado para Alumnos del 2do Grado de Secundaria de Educación Básica Regular con Alto Desempeño Académico de la Región Apurímac”, registrado con código único de inversiones N° 2327213.
- Con fecha 02 de febrero de 2021, el Comité Especial declaró desierto el proceso de selección N° RES-PROC-004-2020-MINEDU/UE 108-OXI “CONTRATACIÓN DE UNA EMPRESA PRIVADA ENCARGADA DEL FINANCIAMIENTO Y EJECUCIÓN DEL PROYECTO DE INVERSIÓN: “CREACIÓN DEL SERVICIO EDUCATIVO ESPECIALIZADO PARA ALUMNOS DE SEGUNDO GRADO DE SECUNDARIA DE EDUCACIÓN BÁSICA REGULAR CON ALTO DESEMPEÑO ACADÉMICO DE LA REGIÓN APURÍMAC” REGISTRADO CON CÓDIGO ÚNICO N° 2327213”.
- Mediante Oficio N° 00002-2021-MINEDU/RVM 183APU, de fecha 10 de diciembre de 2021, el Comité Especial responsable de conducir el proceso de selección de la empresa privada financista, así como de la entidad privada supervisora, solicita al Programa Nacional de Infraestructura Educativa (PRONIED), comunique si persiste la necesidad de continuar con el proceso de selección para la contratación de la Empresa Privada para el financiamiento y ejecución del proyecto en mención, registrado con código único de inversiones N° 2327213.
- Mediante Oficio N° 0056-2022-EF/50.06 de fecha 11 de febrero de 2022, la DGPP del MEF emite opinión favorable respecto a la solicitud sobre la capacidad presupuestal del pliego para la ejecución de proyectos de inversión bajo el mecanismo de obras por impuestos, solicitado por la Oficina de Planificación Estratégica y Presupuesto (OPEP) del MINEDU, mediante Oficio N° 00052-2022-MINEDU/SPE-OPEP.
- Mediante Oficios N° 005368 y 005640-2022-MINEDU-VMGI-PRONIED-DE, de fechas 18 de octubre de 2022 y 02 de noviembre de 2022, respectivamente, el Programa Nacional de Infraestructura Educativa (PRONIED), adjunta los informes N° 004551-2022-MINEDU/VMGI-PRONIED-UGEO, N° 002970-2022-MINEDU/VMGI-PRONIED-UGEO-OXI, N° 000310-2022- MMB-MINEDU-VMGI-PRONIED-UGEO-OXI-SEEP; y los informes N° 0004692-2022-MINEDU/VMGI-PRONIED-UGEO, N° N°0003096-2022-MINEDU/VMGI-PRONIED-UGEO-OXI, N° 000892-2022-YML-MINEDU-VMGI-PRONIED-UGEO-OXI-SEEP y N° 000354-2022-MMB-MINEDU-VMGI-PRONIED-UGEO-OXI-SEEP elaborados por el Equipo de Obras por Impuestos, comunicando las modificaciones al proyecto de inversión con código único de inversiones N° 2327213, producto de las recomendaciones del Informe previo N° 00026-2018-CG/APP; asimismo, adjunta los términos de referencia del proyecto con código único de

inversiones N° 2327213.

- Mediante Oficio N° 02170-2022-MINEDU/VMGI-DIGEIE de fecha 14 de octubre de 2022, la Dirección General de Infraestructura Educativa – DIGEIE remite a la Oficina de Planificación Estratégica y Presupuesto – OPEP el Informe N° 00667-2022-MINEDU/VMGI-DIGEIE-DIPLAN, a través del cual se actualiza el cronograma estimado de desembolsos de los Certificados de Inversión Pública Gobierno Nacional – Tesoro Público (CIPGN) donde se estima que **EL PROYECTO** emitirá los CIPGN en el año 2022 y 2023.
- Mediante Oficio 00751-2022-MINEDU/SPE-OPEP de 15 de noviembre de 2022, la OPEP del MINEDU comunica a la DGPP del MEF la actualización del compromiso de priorización de recursos, comprometiéndose a priorizar los recursos necesarios para financiar el pago de los CIPGN en los años 2024 y 2025, correspondientes a la ejecución y culminación de la Inversión con CUI N° 2327213.
- Mediante Resolución Viceministerial N° 156-2022-MINEDU, de fecha 29 de noviembre de 2022, el Viceministro de Gestión Institucional autorizó el nuevo monto de inversión de **EL PROYECTO** registrado en el Banco de Inversiones del Invierte.pe, el cual asciende a **S/ 75 837 343.09** (Setenta y cinco millones ochocientos treinta y siete mil trescientos cuarenta y tres con 09/100 Soles), sin considerar el monto destinado al control concurrente de la Contraloría General de la República, sea recogido en el Monto Referencial del Convenio de Inversión, en la convocatoria y en las Bases del proceso de selección de la Empresa Privada y de la Entidad Privada Supervisora del citado Proyecto de Inversión.
- Mediante Resolución Ministerial N° 002-2023-MINEDU, de fecha 04 de enero de 2023, el Ministro de Educación delegó determinadas facultades y atribuciones en diversas dependencias y/o unidades orgánicas y Proyectos del Ministerio de Educación para el año fiscal 2023, en el marco de lo dispuesto del Reglamento de la Ley N° 29230 aprobado mediante Decreto Supremo N° 210-2022-EF, modificada por la Resolución Ministerial N° 014-2023-MINEDU, de fecha 07 de enero de 2023.
- Mediante Resolución Viceministerial N° XXXXX-MINEDU de fecha XXXXX, se aprobaron las Bases del presente proceso de selección.

### 1.5. MONTO TOTAL DE INVERSIÓN REFERENCIAL

**EL PROYECTO** tiene un Monto Total de Inversión Referencial de **S/ 75´837,343.09 (Setenta y cinco millones ochocientos treinta y siete mil trescientos cuarenta y tres con 09/100 soles)**, cuyo desagregado se detalla en el cuadro siguiente:

OBLIGACIONES	COSTO (S/)
<b>INFRAESTRUCTURA</b>	
<b>COSTO DIRECTO (*)</b>	44 287 221.50
GASTOS GENERALES (10.27%) (*)	4 548 441.00
UTILIDAD (10%)	4 428 722.15
<b>SUB TOTAL</b>	<b>53 264 384.65</b>
IMPUESTO I.G.V. (18%)	9 587 589.24
<b>PRESUPUESTO BASE</b>	<b>62 851 973.89</b>
<b>MOBILIARIO Y EQUIPAMIENTO (**)</b>	
<b>COSTO DIRECTO MOBILIARIO</b>	<b>3 339 539.77</b>
GASTOS GENERALES MOBILIARIO (2.69%) (*)	89 976.46
<b>SUB TOTAL MOBILIARIO</b>	<b>3 429 516.23</b>
IMPUESTO I.G.V. MOBILIARIO (18%)	617 312.92
<b>TOTAL MOBILIARIO</b>	<b>4 046 829.15</b>

<b>COSTO DIRECTO EQUIPAMIENTO</b>	<b>3 409 265.15</b>
GASTOS GENERALES EQUIPAMIENTO (2.69%) (*)	91 855.05
<b>SUB TOTAL EQUIPAMIENTO</b>	<b>3 501 120.20</b>
IMPUESTO I.G.V. EQUIPAMIENTO (18%)	630 201.64
<b>TOTAL EQUIPAMIENTO</b>	<b>4 131 321.84</b>
<b>PRESUPUESTO BASE</b>	<b>8 178 150.99</b>
<b>SUPERVISIÓN (EXPEDIENTE TÉCNICO+OBRA+MOBILIARIO Y EQUIPAMIENTO) (***)</b>	<b>3 455 649.75</b>
<b>ELABORACIÓN DEL EXPEDIENTE TECNICO</b>	<b>1 351 568.46</b>
<b>MONTO TOTAL DE INVERSIÓN REFERENCIAL (****)</b>	<b>75 837 343.09</b>

*Consideraciones:*

(\*) El porcentaje de gastos generales podrá ser variado producto de la elaboración del Expediente Técnico acorde con el costo de la obra determinado en el Expediente Técnico. Sin embargo, no podrá exceder el límite porcentual fijado en el Convenio. Asimismo, el porcentaje exacto bajo el cual se registrará el tope de los gastos generales es el resultante del cálculo de la relación entre el monto de gastos generales y costo directo del Convenio.

(\*\*) Los costos de flete de Mobiliario y Equipamiento se encuentran incluidos en el componente de Obra.

(\*\*\*) El monto total de la Supervisión de la ejecución de la obra contempla hasta la recepción del proyecto.

(\*\*\*\*) El monto total de la inversión referencial incluye los costos de liquidación del proyecto. El Monto Total de Inversión Referencial señalado en los párrafos precedentes se expresa a precios de mercado. El referido precio de mercado comprende los impuestos de Ley, incluido el Impuesto General a las Ventas.

El Monto Total de Inversión Referencial señalado en los párrafos precedentes se expresa a precios de mercado. El referido precio de mercado comprende los impuestos de Ley incluido el Impuesto General a las Ventas.

## **SECCIÓN II**

### **DISPOSICIONES DEL PROCESO DE SELECCIÓN**

(ESTA SECCIÓN NO DEBE SER MODIFICADA, BAJO SANCIÓN DE NULIDAD)



## **CAPÍTULO I ETAPAS DEL PROCESO DE SELECCIÓN**

### **1.1. DEL COMITÉ ESPECIAL**

El Comité Especial es responsable de llevar a cabo el proceso de selección de la Empresa Privada (o Consorcio), para lo cual ejerce las potestades atribuidas en el artículo 32 del Reglamento de la Ley N° 29230.

Para dicho fin, el Comité Especial realiza todo acto necesario y eficiente bajo el principio de enfoque de gestión por resultados para el desarrollo del proceso de selección hasta el perfeccionamiento del Convenio de Inversión, o hasta la cancelación del Proceso de Selección.

### **1.2. DEL AGRUPAMIENTO DE PROYECTOS<sup>1</sup>**

En caso de Agrupamiento de proyectos la Entidad Pública debe indicar ello en la Convocatoria y en las Bases del proceso de selección, para lo cual se deberá considerar los siguientes formatos: Anexos N° 3-B, 4-F y 4-I. Asimismo, la Empresa Privada (o Consorcio) debe presentar su Expresión de Interés, la Propuesta Económica y la Propuesta Técnica por la totalidad de los Proyectos agrupados.

### **1.3. CONVOCATORIA**

La convocatoria se realiza, por única vez, a través de su publicación en un diario de circulación nacional (Es válida su publicación en formato digital)<sup>2</sup>, por única vez, así como en el Portal Institucional de la Entidad Pública y de PROINVERSIÓN, de conformidad con el artículo 54 del Reglamento de la Ley N° 29230.

Para Proyectos cuyo Monto Total de Inversión Referencial no superen las ciento veinte (120) UIT, será suficiente que la Convocatoria se publique en el portal institucional de la Entidad Pública y de PROINVERSIÓN.

La Convocatoria incluye como mínimo la siguiente información:

- Descripción del objeto del Convenio que refleje su finalidad;
- Código Único de Inversiones;
- Monto Referencial del Convenio de Inversión;
- Costo del mantenimiento y/o de operación de corresponder;
- Calendario del Proceso de Selección;
- Enlace al portal institucional donde se encuentran las Bases y los demás documentos del proceso de selección.

En la Convocatoria se señala el correo electrónico en el cual deberán ser presentadas las cartas de expresión de interés, consultas y observaciones a las Bases y el formato de dichas comunicaciones.

Para el caso de Agrupamiento de proyectos, además del Monto Total de Inversión Referencial se deberá identificar los subtotales por cada Proyecto y el total general.

### **1.4. PLAZO**

<sup>1</sup> No aplica para el presente proceso de selección.

<sup>2</sup> De conformidad con la normatividad asociada señalada en el numeral 1.1 del Capítulo Único de la Sección I de las presentes Bases.

Los plazos en el presente proceso de selección desde la Convocatoria hasta el perfeccionamiento del Convenio de Inversión, se computan en días hábiles conforme al calendario del proceso de selección aprobado en las Bases.

El plazo entre la convocatoria y la presentación de propuestas previsto en el proceso de selección debe ser de veintidós (22) días como mínimo para Proyecto de Inversión.

El comité especial puede prorrogar, postergar o suspender las etapas del proceso de selección, a través de una circular que es notificada a todos los Participantes y/o Postores en el domicilio o correo electrónico señalado en su carta de expresión de interés. Las circulares emitidas por el comité especial integran el proceso de selección, siendo vinculantes para todos los Participantes o Postores, y son publicadas en el portal institucional de la Entidad Pública y de PROINVERSIÓN.

### 1.5. CIRCULARES

Si el Comité Especial considera necesario aclarar, modificar o complementar las Bases, emitirá una Circular, que será remitida a todos los Participantes y Postores, dirigida a los Representantes Legales y enviada al domicilio o correo electrónico señalado en su carta de expresión de interés. Las Circulares emitidas por el Comité Especial integran las presentes Bases, siendo jurídicamente vinculantes para todos los Participantes y Postores, y serán publicadas en el Portal Institucional de la Entidad Pública y de PROINVERSIÓN.

### 1.6. REQUISITOS DE LA EMPRESA PRIVADA O CONSORCIO

La Empresa Privada (o Consorcio) debe ser una persona jurídica y cumplir con los requisitos legales, técnicos y económicos establecidos en las Bases del presente proceso de selección, conforme a lo requerido en el Anexo N° 4-B.

No pueden participar en este proceso de selección, como Empresa Privada (o Consorcio) o Ejecutor del proyecto, en forma individual o en Consorcio, las personas jurídicas que se encuentren comprendida en alguno de los impedimentos para ser participante, Postor y/o ejecutor, establecidos en el numeral 44.2 del artículo 44 del Reglamento de la Ley N° 29230. Caso contrario, la propuesta se considera como no presentada y, en caso se haya suscrito el Convenio de Inversión, se considera inválido y no surte efectos.

### 1.7. EXPRESIÓN DE INTERÉS

A efectos de poder participar en el proceso de selección, las Empresas Privadas de manera individual o en Consorcio, a través de su representante y/o apoderado legal, deben presentar su Expresión de Interés al Comité Especial, conforme al Anexo N° 4-A, dentro del plazo de siete (07) días hábiles siguientes a la fecha de publicación de la Convocatoria, en la Mesa de Partes del Ministerio de Educación (virtual) a través del enlace <https://enlinea.minedu.gob.pe/><sup>3</sup>.

La sola presentación de una Expresión de Interés de un Participante no obliga al Comité Especial a aceptarla. Bajo debida justificación.

La sola presentación de la Expresión de Interés por parte de la Empresa Privada (o Consorcio) implica el pleno conocimiento, aceptación y sometimiento incondicional a todo lo establecido en las Bases, y todos sus documentos aclaratorios, complementarios o modificatorios, las

---

<sup>3</sup> La Mesa de Partes Virtual (MPV) está habilitada las veinticuatro (24) horas del día y los siete (7) días de la semana para la presentación de documentos. **Los documentos que ingresen a través de Mesa de Partes Virtual desde las 00:00 horas hasta las 23:59 horas durante los siete (07) días de la semana se consideran presentados en ese mismo día.** El documento deberá ser enviado en un archivo único PDF de 10 MB como máximo; en el caso de que exceda dicha capacidad, la documentación (archivo único PDF) deberá enviarse mediante un enlace consignado en el referido correo electrónico.

mismas que tienen jurídicamente carácter vinculante para aquéllos, así como su renuncia irrevocable e incondicional, de la manera más amplia que permitan las leyes aplicables, a plantear, ante cualquier fuero o autoridad, cualquier acción, reclamo, demanda, denuncia o solicitud de indemnización contra el Estado Peruano o cualquier dependencia, organismo, funcionario o empleado de éste, la Entidad Pública, sus integrantes y asesores.

**IMPORTANTE:**

- *En caso se presente un único Participante, se seguirá las reglas y el procedimiento para adjudicación directa establecido en el artículo 123 del Reglamento de la Ley N° 29230.*

## **1.8. FORMULACIÓN DE CONSULTAS Y OBSERVACIONES A LAS BASES**

Las consultas y observaciones a las Bases se realizan en idioma español y por escrito, en el mismo plazo establecido para la presentación de la Expresión de Interés previsto en el Calendario del proceso de selección. Las consultas y observaciones solo pueden ser presentadas por quienes hayan presentado su Expresión de Interés. La presentación de consultas y observaciones a las Bases se realiza mediante la Mesa de Partes del Ministerio de Educación (virtual) a través del correo electrónico: <https://enlinea.minedu.gob.pe/><sup>4</sup>

Las observaciones a las Bases, se realizan de manera fundamentada por supuesta vulneración a la normativa prevista en el TUO de la Ley N° 29230, el Reglamento de la Ley N° 29230, y otras normas relacionadas al objeto del proceso de selección. Por su parte, mediante la formulación de consultas a las Bases, los Participantes podrán solicitar la aclaración a cualquier extremo de las Bases.

Los Términos de Referencia pueden ser materia de consultas u observaciones, en cuyo caso corresponde al Comité Especial, en forma previa a su absolución, coordinar con el órgano competente de la Entidad Pública, quien puede disponer las precisiones o modificaciones pertinentes sin variar de forma sustancial el requerimiento original o desnaturalizar el objeto del proceso de selección, las mismas que deben notificarse a través del Pliego de absolución correspondiente e incorporarse en las Bases integradas.

## **1.9. ABSOLUCIÓN DE CONSULTAS Y OBSERVACIONES A LAS BASES**

Las respuestas del Comité Especial a las solicitudes de consultas u observaciones que se efectúen, se realizan de manera simultánea y pueden modificar o ampliar las Bases, pasando a formar parte de las mismas. La absolución de consultas y observaciones se realiza de manera motivada y por escrito, indicando si éstas se acogen, se acogen parcialmente o no se acogen.

La absolución a las consultas u observaciones por parte del Comité Especial no debe ser contraria al TUO de la Ley N° 29230, el Reglamento de la Ley N° 29230 o normas complementarias conexas que tengan relación con el proceso de selección.

El plazo para la absolución de consultas y observaciones por parte del Comité Especial no excederá de cuatro (4) días hábiles contados desde el vencimiento del plazo para presentar Expresiones de Interés.

La absolución se notifica con un pliego absolutorio, el cual se da a conocer a través de una Circular a todos los Participantes del proceso de selección mediante su publicación en el portal institucional de la Entidad Pública y de PROINVERSIÓN.

<sup>4</sup> La Mesa de Partes Virtual (MPV) está habilitada las veinticuatro (24) horas del día y los siete (7) días de la semana para la presentación de documentos. **Los documentos que ingresen a través de Mesa de Partes Virtual desde las 00:00 horas hasta las 23:59 horas durante los siete (07) días de la semana se consideran presentados en ese mismo día.** El documento deberá ser enviado en un archivo único PDF de 10 MB como máximo; en el caso de que exceda dicha capacidad, la documentación (archivo único PDF) deberá enviarse mediante un enlace consignado en el referido correo electrónico.

Cualquier deficiencia o defecto en las propuestas por falta de consultas u observaciones, no podrá ser invocado como causal de apelación.

**IMPORTANTE:**

*No serán absueltas las consultas y observaciones a las Bases presentadas extemporáneamente, o en un lugar distinto al señalado en las Bases (presentadas en correo electrónico distinto al establecido para dicho efecto), o formuladas por quienes no hayan presentado Expresión de Interés.*

#### **1.10. INTEGRACIÓN DE BASES**

Las Bases Integradas constituyen las reglas definitivas del proceso de selección y contienen las correcciones, precisiones y/o modificaciones producidas como consecuencia de la absolución de las consultas, observaciones y Circulares emitidas por el Comité Especial. Las Bases Integradas no están sujetas a cuestionamiento ni modificación durante el proceso de selección, bajo responsabilidad del Titular de la Entidad Pública, salvo el supuesto de rectificación regulado en el artículo 59 del Reglamento de la Ley N° 29230.

El Comité Especial integra las Bases y las publica en el Portal Institucional de la Entidad Pública y de PROINVERSIÓN, teniendo en consideración los siguientes plazos:

- a. Cuando no se hayan presentado consultas y/u observaciones, al día hábil siguiente de vencido el plazo para formularlas.
- b. Cuando se hayan presentado consultas y/u observaciones, al día hábil siguiente de absueltas las consultas y observaciones a las Bases.

En caso las Bases Integradas impliquen un incremento al Monto Total de Inversión Referencial, debe enviarse copia de las mismas a la Contraloría General de la República, para los fines de control, siendo que dicha remisión no suspende el proceso de selección, conforme al artículo 58 del Reglamento de la Ley N° 29230.

Dentro de los tres (3) días hábiles siguientes de publicadas las Bases integradas, el Comité Especial de oficio o a solicitud de la Empresa Privada (o Consorcio) que presentó la Expresión de Interés, puede rectificar la incorrecta integración de Bases en el marco de la absolución de las consultas, observaciones y Circulares emitidas por el Comité Especial. En este caso, el Comité Especial luego de corregir las Bases debe integrarlas y publicarlas nuevamente en el portal institucional de la Entidad Pública y de PROINVERSIÓN, modificando el Calendario del proceso de selección.

Una vez integradas y/o rectificadas, las Bases no pueden ser cuestionadas en ninguna otra vía ni modificadas de oficio por autoridad administrativa alguna, bajo responsabilidad.

#### **1.11. FORMA DE PRESENTACIÓN DE PROPUESTAS**

Los documentos que acompañan las propuestas, se presentan en idioma español o, en su defecto, acompañados de traducción oficial o sin valor oficial efectuada por traductor público juramentado o traducción certificada efectuada por traductor colegiado certificado; salvo el caso de la información técnica complementaria contenida en folletos, instructivos, catálogos o similares, que puede ser presentada en el idioma original. El Postor es responsable de la exactitud y veracidad de dichos documentos. Si hubiere discrepancia entre los textos en diferentes idiomas de cualquier documento, prevalecerá el texto en español.

Las propuestas deben llevar la rúbrica del Representante Legal del Postor, o apoderado o mandatario designado por éste para dicho fin y debidamente acreditado mediante carta poder

simple. Las propuestas y toda documentación se presentan por escrito, debidamente foliadas, y se deberá incluir una relación detallada de todos los documentos incluidos en cada sobre.

En caso de Consorcio, las propuestas deben ser presentadas por el Representante Legal común del Consorcio, o por el apoderado designado por éste, conforme a lo siguiente: i) En el caso que el Representante Legal común del Consorcio presente la propuesta, éste debe presentar original de la promesa formal de Consorcio; ii) En el caso que el apoderado designado por el Representante Legal común del Consorcio presente la propuesta, éste debe presentar carta poder simple suscrita por el Representante Legal común del Consorcio y original de la promesa formal de Consorcio, en aplicación del artículo 45 del Reglamento de la Ley N° 29230.

El precio contenido en la Propuesta Económica debe incluir todos los tributos, seguros, transporte, inspecciones, pruebas y, de ser el caso, los costos laborales conforme a la legislación vigente, así como cualquier otro concepto que pueda tener incidencia sobre el Monto Total de Inversión Referencial. Aquellos Postores que gocen de alguna exoneración legal, no incluirán en el precio de su propuesta los tributos respectivos.

El precio total de la propuesta y los subtotales que lo componen deben ser expresados con dos (2) decimales. Los precios unitarios pueden ser expresados con más de dos (2) decimales, de corresponder. En caso de existir discrepancia entre una cifra expresada en números y otra cifra expresada en letras, prima la expresada en letras.

El Postor será responsable por los costos o gastos directos e indirectos en que incurra para la preparación de los sobres. El Estado Peruano o cualquier dependencia oficial o funcionario involucrado, o el Comité Especial, no serán responsables en ningún caso por dichos costos o gastos, cualquiera sea la forma en que se realice el proceso de selección.

Cada documento presentado por el Postor tendrá el carácter de Declaración Jurada.

**IMPORTANTE:**

- *La sola presentación de una propuesta de un Postor no obliga al Comité Especial a aceptarla. Bajo debida justificación.*
- *Los integrantes de un Consorcio no pueden presentar propuestas individuales ni conformar más de un Consorcio en un mismo Proceso de Selección.*
- *Es obligación y responsabilidad de cada Postor revisar y evaluar las características particulares del Proyecto y adoptar las decisiones que consideren pertinentes, bajo su responsabilidad.*

**1.12. PRESENTACIÓN DE LAS PROPUESTAS, APERTURA Y EVALUACION DE LOS SOBRES N°01 y N°02:**

La presentación de las Credenciales (Sobre N° 1), Propuesta Económica (Sobre N° 2) y Propuesta Técnica (Sobre N° 3) se lleva a cabo en acto público ante el Comité Especial, en presencia de Notario Público o Juez de Paz, en un plazo máximo de siete (7) días hábiles de publicadas las Bases integradas o su rectificación, en el lugar, fecha y hora indicados en el Calendario del presente proceso de selección. Su presentación se sujeta a los formatos establecidos en el Anexo N° 4-B.

En caso se presente una Expresión de Interés, la presentación de propuestas no requiere la participación de Notario Público o Juez de Paz.

El Comité Especial otorgará hasta treinta (30) minutos de tolerancia a partir de la hora fijada para el cumplimiento del acto público. Culminado dicho plazo, se procede a dar inicio al acto con los Postores que se encuentren presentes. En caso de reprogramación se deberá comunicar a los Participantes mediante Circular.

Vencido el plazo, no se admite la participación de más postores ni la entrega de documentos adicionales, ni la modificación de las propuestas presentadas.

El Presidente del Comité Especial, inicia el acto de recepción de propuestas e invita a los Postores a entregar los sobres N°1, N° 2 y N° 3.

La evaluación de la Propuesta Económica y la verificación de los requisitos legales y económicos mínimos establecidos en las Bases del proceso de selección, se realiza por el Comité Especial dentro del plazo máximo de cuatro (4) días hábiles siguientes de la presentación de las propuestas.

#### **Apertura del Sobre N°01:**

Una vez que los Postores hayan hecho entrega de sus sobres, con participación de Notario Público o Juez de Paz, se procede a la apertura y verificación de la documentación contenida en el Sobre N° 1, en el mismo orden en que fueron presentados. El Notario Público o Juez de Paz visa al margen de los documentos presentados.

Durante la verificación del Sobre N° 1 el Comité Especial, aplicando el principio de enfoque de gestión por resultados, puede solicitar a cualquier Postor que subsane o corrija algún error material o formal de los documentos presentados, dentro del plazo que establezca el Comité Especial.

Los errores o defectos subsanables durante esta etapa son, entre otros:

- Falta de foliado
- Falta de sello
- Falta de firma y/o rúbrica
- Falta de fotocopias (únicamente en el ejemplar denominado como “Copia 1”)
- La no consignación de determinada información de carácter no sustancial en los formularios o declaraciones juradas
- Y otros de carácter no sustancial que, a criterio discrecional del Comité Especial, puedan ser subsanables

Si venciera dicho plazo sin que se hubiera subsanado la deficiencia, el Postor queda automáticamente descalificado y se le devuelven sus sobres N° 2 y N° 3 sin abrir, en el acto de presentación de los resultados de evaluación.

#### **Apertura del Sobre N°02:**

Luego se procede a la apertura del Sobre N° 2 de los Postores cuyos Sobres N° 1 hayan sido declarados aptos. El Comité Especial anuncia el nombre de cada Participante y el precio ofertado en su Propuesta Económica y, de corresponder, el Notario Público o Juez de Paz visa al margen los documentos presentados. En el mismo acto el Comité Especial revisa que los documentos contengan lo solicitado en el Anexo N° 4-B de las Bases.

El Comité Especial revisa las Propuestas Económicas presentadas por los Postores considerando los principios de enfoque de gestión por resultados y de eficacia y de eficiencia, seleccionando la oferta más favorable al Estado, respecto del cual se revisa la Propuesta Técnica.

El Comité Especial devuelve las Propuestas Económicas que se encuentren por debajo del noventa por ciento (90%) del Monto Referencial del Convenio de Inversión y también se devuelven las Propuestas Económicas que superen el ciento diez por ciento (110%) del Monto Referencial del Convenio de Inversión.

Si la Propuesta Económica excede hasta diez por ciento (10%) el Monto Referencial del Convenio de Inversión, el Comité Especial debe contar con la resolución de aprobación del Titular de la Entidad Pública para el otorgamiento de la Buena Pro, salvo que de oficio o a pedido del Comité, el Postor acepte reducir su propuesta a un monto igual o menor al Monto Referencial del Convenio de Inversión.

El Comité Especial rechaza y devuelve la Propuesta Económica en caso no cuente con la aprobación del Titular de la Entidad Pública y el Postor no acepte reducirla.

Para los Proyectos propuestos por el sector privado, en el marco del Subcapítulo II Capítulo I del Título II del Reglamento de la Ley N° 29230, las Propuestas económicas no deben exceder el Monto Total de Inversión Referencial consignado en las Bases del presente proceso de selección. De igual manera, la Propuesta económica que no incluyan lo solicitado en el Anexo N° 4-B de estas Bases, invalidarán las propuestas y serán devueltas al Postor con el Sobre N° 3, este último sin abrir.

**IMPORTANTE:**

- *En caso se presente un único Postor, el Comité Especial puede seguir las reglas y el procedimiento para adjudicación directa establecido en el artículo 55 y el artículo 123 del Reglamento de la Ley N° 29230.*

### **1.13. APERTURA Y EVALUACIÓN DE LA PROPUESTAS TÉCNICA**

Luego de evaluados el Sobre N°01 y Sobre N°02, el Comité Especial evalúa la Propuesta Técnica del Postor cuya Propuesta Económica fue seleccionada, y determina si ésta responde a las características y/o requisitos funcionales y condiciones de los Términos de Referencia especificados en el Anexo N° 3-A.

En el caso que, de la revisión de la propuesta técnica se adviertan defectos de forma, tales como errores u omisiones subsanables en los documentos presentados que no modifiquen el alcance de la propuesta técnica, o la omisión de presentación de uno o más documentos que acrediten el cumplimiento de los requerimientos técnicos mínimos siempre que se trate de documentos emitidos por autoridad pública nacional o un privado en ejercicio de su función, tales como autorizaciones, permisos, títulos, constancias y/o certificados que acrediten estar inscrito o integrar un registro, y otros de naturaleza análoga, para lo cual deben haber sido obtenidos por el postor con anterioridad a la fecha establecida para la presentación de propuestas, el Comité Especial otorgará por única vez un plazo razonable, para que el postor los subsane, en cuyo caso la propuesta continúa vigente para todo efecto, a condición de la efectiva enmienda del defecto encontrado dentro del plazo previsto, salvo que el defecto pueda corregirse en el mismo acto.

De no cumplir con lo requerido, la propuesta se considera no admitida, y se procede a revisar la Propuesta Técnica del Postor con la Propuesta Económica siguiente a la seleccionada inicialmente, y así sucesivamente.

De resultar favorable dicha evaluación, el Comité Especial adjudica la Buena Pro, levantándose el acta respectiva a través de acto público con la presencia del Notario Público o Juez de Paz, de ser el caso.

En caso de empate, los Postores que empataron tienen un plazo máximo de cinco (5) días hábiles, de acuerdo a lo que establezca el Comité Especial, para presentar una nueva Propuesta Económica, la que no podrá ser de un monto mayor al inicialmente presentado.

La nueva Propuesta Económica debe presentarse en un nuevo Sobre N° 2 cerrado, cumpliendo con las mismas formalidades establecidas para la presentación de la Propuesta Económica. El procedimiento del acto público para la presentación de las

nuevas Propuestas Económicas estará sujeto a los mismos términos y condiciones de la Propuesta Económica original.

En el supuesto que las Propuestas Económicas lleguen al límite del noventa por ciento (90%) del Monto Referencial del Convenio de Inversión, la determinación del orden de prelación de las ofertas empatadas se realiza a través de sorteo. Para la aplicación de este método de desempate se requiere la participación de Notario o Juez de Paz y la citación oportuna a los Postores que hayan empatado.

Cabe precisar, que el acto de buena pro no requiere la participación de Notario Público o Juez de Paz, conforme a lo dispuesto en el numeral 47.2 del artículo 47 del Reglamento de la Ley N° 29230.

**IMPORTANTE:**

*- Cuando la Propuesta Económica exceda hasta en diez por ciento (10%) el Monto Referencial del Convenio de Inversión, las entidades públicas del Gobierno Nacional, deben contar adicionalmente con la Certificación Presupuestaria y/o Compromiso de Priorización de Recursos, de acuerdo con el punto 3, numeral 58.1 del artículo 58 del Reglamento de la Ley N° 29230, de lo contrario se rechaza la oferta.*

**1.14. OTORGAMIENTO DE LA BUENA PRO**

El Comité Especial otorga la Buena Pro al Postor cuya Propuesta Económica sea la menor y su Propuesta Técnica cumpla con los requisitos mínimos establecidos en los Términos de Referencia de las Bases, a más tardar al día siguiente de concluida la evaluación, de acuerdo al Calendario del proceso de selección.

Es obligatoria la participación del Notario Público o Juez de Paz para el otorgamiento de la buena pro, en los casos que se haya presentado más de un Postor.

**1.15. CONSENTIMIENTO DE LA BUENA PRO**

Cuando se hayan presentado dos (2) o más Postores, el consentimiento de la Buena Pro se produce a los ocho (8) días hábiles de la notificación de su otorgamiento, sin que los Postores hayan ejercido el derecho de interponer el recurso de apelación.

En caso que se haya presentado un solo Postor, el consentimiento de la Buena Pro se produce el mismo día de su otorgamiento.

El consentimiento de la Buena Pro se publica en el Portal Institucional de la Entidad Pública y de PROINVERSIÓN hasta el día hábil siguiente de haberse producido.

**IMPORTANTE:**

*- Una vez consentida la Buena Pro, la Entidad Pública a su sola discreción podrá realizar la verificación de la propuesta presentada por la Empresa Privada (o Consorcio) ganadora de la buena pro. En caso de comprobar inexactitud o falsedad en las declaraciones, información o documentación presentada, la Entidad Pública procede conforme lo dispuesto en la Décima Disposición Complementaria Final del Reglamento de la Ley N° 29230.*

**1.16. RECONOCIMIENTO DE GASTOS EN CASO DE PROPUESTAS DE PROYECTOS DEL SECTOR PRIVADO<sup>5</sup>**

Si el proceso se enmarca dentro de lo dispuesto por el Subcapítulo II Capítulo I del Título II del Reglamento de la Ley N° 29230, el Comité Especial utiliza como base la información presentada por el Sector Privado, la misma que se encuentra detallada en el Anexo N° 4-E de

<sup>5</sup> No es aplicable al presente proceso de selección.



la presente Bases.

La Entidad Pública reconoce a la Empresa Privada (o Consorcio) adjudicataria el gasto por la ficha técnica o estudios de preinversión a través de los CIPGN, de acuerdo al monto señalado en el Anexo N° 4-E. En caso la Empresa Privada (o Consorcio) adjudicataria sea distinta a la empresa que propuso el Proyecto, el pago de los costos de la ficha técnica o de los estudios de preinversión o actualización constituye un requisito que debe cumplir el Adjudicatario a más tardar en la fecha de suscripción del Convenio de Inversión.

El reembolso no resulta procedente en los casos en que la Empresa Privada (o Consorcio) que propuso el Proyecto no se presente al Proceso de Selección, o se presente con una propuesta inválida.

#### **1.17. CANCELACIÓN DEL PROCESO DE SELECCIÓN**

El proceso de selección puede ser cancelado mediante Resolución del Titular de la Entidad Pública, mediante resolución debidamente motivada por caso fortuito, fuerza mayor, desaparición de la necesidad o aspectos presupuestales, hasta antes de la suscripción del Convenio de Inversión y/o contrato, para lo cual debe comunicar su decisión por escrito al Comité Especial hasta el día hábil siguiente de emitida la Resolución del Titular.

En caso de Agrupamiento de proyectos, el Titular de la Entidad Pública puede cancelar parcialmente el proceso de selección, hasta antes de la presentación de propuestas. En ese caso, el Comité Especial publica las Bases actualizadas y retrotrae las actuaciones del proceso de selección hasta la oportunidad de presentación de expresiones de interés.

#### **1.18. PROCESO DE SELECCIÓN DESIERTO**

El proceso de selección es declarado desierto cuando, cuando no se presente ninguna carta de expresión de interés o ninguna propuesta que pueda ser admitida. La declaratoria de desierto es publicada en el portal institucional de la Entidad Pública y de PROINVERSIÓN el mismo día de su emisión.

En estos supuestos, el Comité Especial podrá convocar a un nuevo proceso de selección. El Comité Especial determina la nueva fecha de la convocatoria. La nueva presentación de propuestas se realiza en un plazo no menor de ocho (8) días hábiles, contados desde la nueva convocatoria. En los casos en que se incremente el Monto Referencial del Convenio de Inversión se informará dicho incremento a la Contraloría General de la República.

#### **1.19. RÉGIMEN DE NOTIFICACIONES**

Las notificaciones dirigidas al Participante y/o Postor se efectúan a través del portal institucional de la Entidad Pública sin perjuicio de remitirlas a cualquiera de los representantes legales, mediante:

- a. Correo Electrónico: con confirmación de transmisión completa expedida por el destinatario de la comunicación respectiva a través de otro correo electrónico, en cuyo caso se entenderá recibida en la fecha que se complete la transmisión del remitente.
- b. Por carta entregada por mensajería o por conducto notarial: en cuyo caso se entenderá recibida la notificación en la fecha de su entrega, entendiéndose en estos casos por bien efectuada y eficaz cualquier notificación realizada en el domicilio señalado por el Representante Legal.

## **CAPÍTULO II**

### **SOLUCIÓN DE CONTROVERSIAS DURANTE EL PROCESO DE SELECCIÓN**

#### **2.1. RECURSO DE APELACIÓN**

Las discrepancias que surjan entre la Entidad Pública a cargo del proceso de selección y los Postores, únicamente dan lugar a la interposición del recurso de apelación.

A través del recurso de apelación se impugnan los actos dictados durante el desarrollo del proceso de selección, desde la Convocatoria hasta aquellos actos emitidos antes de la celebración del Convenio de Inversión, no pudiendo impugnarse las Bases ni su integración y/o rectificación.

El incumplimiento de alguna de las disposiciones que regulan el desarrollo de las etapas del proceso de selección constituye causal de nulidad de las etapas siguientes, y determina la necesidad de retrotraerlo al momento o instante previo al acto o etapa en que se produjo dicho incumplimiento.

#### **2.2. PROCEDIMIENTO DEL RECURSO DE APELACIÓN**

El recurso de apelación contra los actos de otorgamiento de la Buena Pro, contra cancelación o declaratoria de desierto del proceso de selección, debe interponerse dentro de los ocho (8) días hábiles siguientes de haberse tomado conocimiento del acto que se desea impugnar.

El recurso de apelación es conocido, resuelto y notificado por el Titular de la Entidad Pública, y en caso de encargo por el Director Ejecutivo de PROINVERSIÓN, en un plazo máximo de diez (10) días hábiles contados desde el día siguiente de la admisión del recurso, de lo contrario el interesado deberá considerar denegado el recurso de apelación.

La resolución de la Entidad Pública o de PROINVERSIÓN, según corresponda, que resuelve el recurso de apelación, o la denegatoria ficta por no emitir y notificar su decisión dentro del plazo respectivo, agotan la vía administrativa, por lo que contra ellas no cabe recurso administrativo alguno.

#### **2.3. GARANTÍA DE APELACIÓN**

La Garantía de Apelación se otorga a favor de la Entidad Pública, o de PROINVERSIÓN en caso de encargo, y equivale al tres por ciento (3%) del Monto Referencial del Convenio de Inversión del proceso de selección, debiendo mantenerse vigente al menos por treinta (30) días hábiles, contados desde su fecha de emisión, la cual debe ser en igual fecha a la interposición del recurso de apelación. Esta debe estar de acuerdo al Anexo N° 5-A. El monto de la Garantía de Apelación debe ser expresado con dos (2) decimales. La garantía de apelación se presenta de forma física en la mesa de partes del Ministerio de Educación<sup>6</sup>.

Ningún recurso de apelación se considera válidamente interpuesto y carece de todo efecto si el Postor no cumple el plazo estipulado y no adjunta la Garantía de Apelación.

Cuando el recurso sea declarado fundado en todo o en parte, o se declare la nulidad sin haberse emitido pronunciamiento sobre el fondo del asunto, u opere la denegatoria ficta por no resolver y notificar la resolución dentro del plazo legal, se procede a devolver la garantía al impugnante, en un plazo máximo de cinco (5) días hábiles de solicitado.

<sup>6</sup> Ubicada en la Calle del Comercio N° 193 - San Borja.

En caso se declare infundado o improcedente el recurso de apelación, o el impugnante se desistiera, la Entidad Pública o PROINVERSIÓN procede a ejecutar la Garantía de Apelación, y el importe debe ser depositado en la cuenta bancaria de la Entidad Pública, o de PROINVERSIÓN en caso de encargo.

#### **2.4. ACCIÓN CONTENCIOSO ADMINISTRATIVA**

La interposición de la acción contenciosa administrativa cabe únicamente contra la resolución o denegatoria ficta que agota la vía administrativa, y no suspende lo resuelto por la Entidad Pública o PROINVERSIÓN, según corresponda. Dicha acción se interpone dentro del plazo establecido en la Ley de la materia.

### **CAPÍTULO III DEL CONVENIO DE INVERSIÓN**

#### **3.1. OBLIGACION DE SUSCRIBIR EL CONVENIO DE INVERSIÓN**

Una vez que la buena pro ha quedado consentida o administrativamente firme, tanto la Entidad Pública como la Empresa Privada (o Consorcio), están obligados a suscribir el Convenio de Inversión.

Para tal efecto, el Representante Legal de la Empresa Privada (o Consorcio) adjudicataria de la buena pro debe presentar la totalidad de los requisitos establecidos en las Bases para el perfeccionamiento del Convenio dentro de los diez (10) días hábiles siguientes de haber quedado consentida la buena pro.

En un plazo que no puede exceder de los cinco (5) días hábiles siguientes de presentados los documentos, el titular de la Entidad Pública y el representante de la Empresa Privada adjudicataria suscriben el Convenio de Inversión o se otorga un plazo adicional para subsanar los requisitos, el que no puede exceder de diez (10) días hábiles contados desde el día siguiente de la notificación de la entidad.

Dentro del plazo de cinco (5) días hábiles de subsanadas las observaciones se suscribe el Convenio de Inversión.

En el caso de Inversiones, previo a la firma del Convenio de Inversión, la Entidad Pública debe actualizar en el Banco de Inversiones del SNPMGI la modalidad de ejecución indicando el mecanismo establecido en la Ley N° 29230.

#### **3.2. REQUISITOS PARA LA SUSCRIPCIÓN DEL CONVENIO DE INVERSIÓN**

En la fecha establecida por el Comité Especial para la suscripción del Convenio, la Empresa Privada (o Consorcio) Adjudicataria de la Buena Pro entregará<sup>7</sup> a la Entidad Pública los siguientes documentos:

- Copia simple (legible) de la vigencia de poder expedido por los Registros Públicos con una antigüedad no mayor de treinta (30) días calendario<sup>8</sup> a la firma del Convenio de Inversión computada desde la fecha de emisión, que consigne la designación del(los) Representante(s) Legal(es) que cuenten con facultades para suscribir el Convenio.
- Garantía de Fiel Cumplimiento conforme al Anexo N° 5-B y la Cláusula Décimo Quinta del Convenio de Inversión (Anexo N° 6).
- Contrato celebrado con el(los) Ejecutor(es) del Proyecto, inscritos en el Registro Nacional de Proveedores del OSCE, según los registros que correspondan cumpliendo con las condiciones establecidas en los Términos de Referencia del Anexo N° 3-A.

En caso de Consorcio se deberá solicitar adicionalmente:

- Contrato de Consorcio, que esté acorde a lo señalado en la Declaración Jurada del Anexo N° 4-K. El contrato de Consorcio se formaliza mediante documento privado con firmas legalizadas ante notario público, de cada una de las empresas privadas integrantes.

<sup>7</sup> En el documento mediante el cual se presenta la documentación para la suscripción del Convenio se debe precisar el domicilio legal de la empresa privada, así como su correo electrónico y número de teléfono, a efectos de consignarlo en la Cláusula Vigésimo Tercera del Convenio de Inversión. Si la empresa Privada van a utilizar correos electrónicos distintos para las comunicaciones y para la emisión del CIPGN se debe realizar la precisión en el documento.

<sup>8</sup> Conforme a lo señalado en el subnumeral 4 del artículo 69 del Reglamento de la Ley N° 29230.

El contenido del contrato de Consorcio es el siguiente:

- a) Identificación del nombre o razón social de las empresas privadas integrantes del Consorcio.
- b) Designación del Representante Legal común del Consorcio, con facultades para actuar en su nombre y representación, en todos los actos del proceso de selección, suscripción y ejecución del Convenio hasta la conformidad de recepción y liquidación. No tiene eficacia legal frente a la Entidad Pública los actos realizados por personas distintas al representante común.
- c) El domicilio común del Consorcio, donde se remitirá las comunicaciones hechas por la Entidad Pública, siendo éste el único válido para todos los efectos.
- d) Los porcentajes de participación de cada una de las empresas integrantes del Consorcio.

Lo indicado no excluye la información adicional que los consorciados puedan consignar en el contrato de Consorcio con la finalidad de regular su administración interna.

- e) Copia simple de la vigencia de los poderes expedidos por los Registros Públicos con una antigüedad no mayor de treinta (30) días calendario<sup>9</sup> a la firma del Convenio de Inversión computada desde la fecha de emisión, que consigne la designación del(los) Representante(s) Legal(es) de las Empresas Privadas que conforman o suscriben el Contrato de Consorcio.

El Comité Especial verifica que el ganador de la Buena Pro y el ejecutor del proyecto no se encuentren inhabilitados para contratar con el Estado al momento de la suscripción del Convenio de Inversión. Para ello, puede solicitar apoyo a las áreas competentes de la Entidad Pública. Asimismo, verifica que el(los) ejecutor(es) del proyecto se encuentren con Registro Nacional de Proveedores vigente.

Siempre que la Empresa Privada (o Consorcio) adjudicataria haya entregado los documentos antes señalados, se procede a la celebración del Convenio de Inversión y se le entrega al adjudicatario un ejemplar original del mismo debidamente firmado por la Entidad Pública.

En un plazo que no puede exceder de los cinco (5) días hábiles siguientes de que la Empresa Privada (o Consorcio) adjudicataria presente los documentos para perfeccionar el convenio de inversión, el titular de la Entidad Pública y el representante de la Empresa Privada adjudicataria suscriben el Convenio de Inversión o se otorga un plazo adicional para subsanar los requisitos, el que no puede exceder de diez (10) días hábiles contados desde el día siguiente de la notificación de la entidad.

Dentro del plazo de cinco (5) días hábiles de subsanadas las observaciones se suscribe el Convenio de Inversión.

Una vez suscrito el Convenio de Inversión, el Comité Especial deriva toda la documentación para su control posterior a las áreas correspondientes.

De no cumplir con la suscripción del Convenio de Inversión, el Comité Especial declara la pérdida automática de la Buena Pro de la empresa privada (o Consorcio) adjudicataria; y

<sup>9</sup> Conforme a lo señalado en el subnumeral 4 del artículo 64 del Reglamento de la Ley N° 29230.

procede a adjudicársela al Postor que quedó en segundo lugar con su Propuesta Económica previa verificación de que su Propuesta Técnica cumpla con las características y/o requisitos funcionales y condiciones de los Términos de Referencia especificados en las Bases en el Anexo N° 3-A y así sucesivamente.

Si el Adjudicatario no suscribe el Convenio de Inversión y no hubiere otro Postor, el Comité Especial declara desierto el proceso de selección y evalúa si convoca a un nuevo proceso de selección.

### **3.3. GARANTÍAS DE FIEL CUMPLIMIENTO**

Las garantías de fiel cumplimiento son carta fianzas incondicionales, solidarias, irrevocables y de realización automática a sólo requerimiento de la Entidad Pública.

Asimismo, deben ser emitidas por empresas que se encuentren bajo la supervisión directa de la Superintendencia de Banca, Seguros y Administradoras Privadas de Fondos de Pensiones, y que estén autorizadas para emitir garantías y cuenten con clasificación de riesgo B o superior; o estar consideradas en la última lista de bancos extranjeros de primera categoría que periódicamente publica el Banco Central de Reserva del Perú.

La Empresa Privada (o Consorcio) debe entregar a la Entidad Pública la garantía por la ejecución del Proyecto de acuerdo al Convenio de Inversión, el Anexo N° 5-B y las siguientes condiciones:

- La Empresa Privada (o Consorcio) entrega a la Entidad Pública la garantía de fiel cumplimiento por una suma equivalente al cuatro por ciento (4%) del Monto Total del Convenio de Inversión adjudicado.
- La garantía podrá ser renovada anualmente por un monto equivalente al cuatro por ciento (4%) del Monto Total del Convenio de Inversión adjudicado.

Esta garantía debe mantenerse vigente hasta la conformidad de recepción del Proyecto.

La Empresa Privada podrá presentar una garantía de fiel cumplimiento por el cuatro por ciento (4%) del Monto de Inversión Total de cada una de las obligaciones, de acuerdo a lo dispuesto en el artículo 72 del Reglamento de la Ley N° 29230.

En el caso de la garantía de fiel cumplimiento por la elaboración del expediente técnico ésta se presenta a la suscripción del Convenio y se mantiene vigente hasta la aprobación del expediente técnico, y en el caso de la garantía de fiel cumplimiento de la ejecución de la obra, ésta se presenta una vez aprobado el expediente técnico y se mantiene vigente hasta la recepción del proyecto, luego del cual, la Empresa Privada mantiene vigente la garantía de fiel cumplimiento por un (1) año adicional después de la recepción del proyecto, por el uno por ciento (1%) del monto total de la ejecución del proyecto.

Cuando el Convenio de Inversión tenga por objeto la realización de actividades de operación y/o mantenimiento o cuando estas formen parte de las obligaciones de la Empresa Privada adjudicataria, la Empresa Privada entrega a la Entidad Pública una garantía equivalente al cuatro por ciento (4%) del monto anual de las actividades de operación y/o mantenimiento, que se mantiene vigente hasta la Conformidad de la Recepción de la prestación a cargo de la Empresa Privada., conforme al numeral 72.6 del artículo 72 del Reglamento de la Ley N° 29230.

En caso la Empresa Privada (o Consorcio) asuma el financiamiento de la supervisión del Proyecto, se puede consignar una garantía independiente para dicha obligación, de acuerdo al Convenio de Inversión, al Anexo N° 5-B y a las siguientes condiciones:

- La Empresa Privada (o Consorcio) entregará una carta fianza por un monto equivalente al cuatro por ciento (4%) del costo del componente de supervisión.
- La Carta Fianza deberá ser renovada anualmente por un monto equivalente al cuatro por ciento (4%) del costo de supervisión adjudicado.
- Esta garantía debe mantenerse vigente hasta realizar el último pago por el servicio de supervisión.

En caso de Consorcio, las garantías que se presenten deben consignar expresamente la razón social de las Empresas Privadas integrantes del Consorcio, en calidad de garantizados, de acuerdo a lo establecido en el Convenio de Inversión y el Anexo N° 5-B, de lo contrario no serán aceptadas por la Entidad Pública.

Las Empresas Privadas integrantes del Consorcio son solidarias frente a la solicitud de la Entidad Pública de ejecutar las garantías mencionadas en el párrafo anterior, hasta por el monto establecido en la garantía. Las Empresas Privadas integrantes del Consorcio pueden presentar una o varias cartas fianzas por Proyecto, consignando expresamente en cada una de ellas la razón social de las Empresas Privadas integrantes del Consorcio.

Cuando corresponda la renovación de garantías, estas deben efectuarse antes de los cinco (5) días a su vencimiento; de no realizarse en dicho plazo, se procede a la ejecución de la garantía vigente.

Cuando el Monto Total del Convenio de Inversión es modificado de manera posterior a la suscripción del Convenio de Inversión, la Empresa Privada modifica el monto de la garantía de fiel cumplimiento en la misma proporción en que fue modificado el Monto Total del Convenio de Inversión, dentro del plazo de diez (10) días desde que es notificada la modificación.

**IMPORTANTE:**

- *Es responsabilidad de la Entidad Pública verificar que las garantías presentadas por el postor ganador de la buena pro cumplan con los requisitos y condiciones necesarios para su aceptación y eventual ejecución.*

### **3.4. CONVENIO DE INVERSIÓN**

Los términos y condiciones bajo los cuales se regirá el financiamiento y ejecución (y de ser el caso, la supervisión, el mantenimiento y/o la operación) del Proyecto, se establecen conforme al formato de Convenio de Inversión, aprobado por el Ministerio de Economía y Finanzas mediante Resolución Ministerial, el cual se incluye en el Anexo N° 6.

### **3.5. JURISDICCIÓN Y COMPETENCIA**

Las presentes Bases y los documentos que las integran se regirán e interpretarán de acuerdo a las leyes peruanas. Los Participantes, los Postores y el Adjudicatario se someten y aceptan irrevocablemente las disposiciones de solución de controversias establecidas en las Bases para los conflictos que pudiesen suscitarse respecto a este proceso de selección.

**ANEXOS**



## ANEXO N° 1 DEFINICIONES

**Adjudicación de la Buena Pro:** Es el acto por el cual se otorga la Buena Pro.

**Adjudicatario:** Es el Postor que resulte favorecido con la adjudicación de la Buena Pro del presente proceso de selección.

**Agrupamiento de Inversiones y/o de actividades de operación y/o mantenimiento:** Conjunto de Inversiones y/o actividades de operación y/o mantenimiento incluidas en un mismo proceso de selección. Corresponde a la Entidad Pública establecer los criterios para el Agrupamiento de Inversiones y/o actividades de operación y/o mantenimiento.

**Bases:** Están constituidas por el presente documento (incluidos sus formularios y anexos) y las Circulares, los mismos que fijan los términos bajo los cuales se desarrolla el presente proceso de selección.

**Calendario del Proceso de Selección:** Cronograma anexado a las bases y convocatoria donde se fijan los plazos de cada una de las etapas del proceso de selección.

**Circulares:** Son los documentos emitidos por escrito por el Comité Especial con el fin de aclarar, interpretar, completar o modificar el contenido de las presentes Bases, sus anexos, de otra Circular o para absolver las consultas formuladas por quienes estén autorizados para ello, conforme a estas Bases. Las Circulares forman parte integrante de las Bases.

**Credenciales:** Son los documentos que un Postor debe presentar en el Sobre N° 1, de acuerdo con el Anexo N° 4-B.

**Comité Especial:** Es el responsable de la organización y conducción del proceso de selección de la Entidad Pública, conforme a las formalidades establecidas en el TUO de la Ley N° 29230, Reglamento de la Ley N° 29230 cuyos miembros son designados por resolución del Titular o funcionario delegado.

**Consorcio:** Es la participación de más de una empresa privada sin la necesidad de crear una persona jurídica diferente para el financiamiento y/o ejecución de las Inversiones y las actividades de operación y/o mantenimiento.

**Convenio de Inversión:** Acuerdo celebrado entre la empresa privada y la Entidad Pública para la ejecución de Inversiones y/o actividades de operación y/o mantenimiento que regula sus derechos, obligaciones y responsabilidades en el marco del mecanismo de Obras por Impuestos, en el marco del TUO de la Ley N° 29230, su Reglamento, conforme al Anexo N° 6.

**Deductivo de la Inversión:** Es la valoración económica o costo de las prestaciones de la inversión que, habiendo estado consideradas inicialmente en el Expediente Técnico, ya no se ejecutan. Los deductivos constituyen menores metrados y no son reconocidos mediante CIPRL o CIPGN.

**Deducción:** Reducción de la asignación financiera en la CUT por el monto del CIPRL utilizado o emitido, según sea el caso, y consiguiente reembolso al Tesoro Público.

**Ejecutor:** Es la persona jurídica que elabora el Expediente Técnico, documento equivalente, o manual de operación y/o mantenimiento; y/o ejecuta las Inversiones y/o actividades de operación y/o mantenimiento, según lo dispuesto en el respectivo Convenio de Inversión. El Ejecutor deberá celebrar los contratos correspondientes para la ejecución de las obligaciones con la empresa privada, asumiendo responsabilidad solidaria junto con la Empresa Privada en la ejecución de las Inversiones que comprende el Convenio de Inversión.

**Empresa Privada:** Es la persona jurídica de derecho privado que no está sujeta a los sistemas administrativos del sector público financiero (Presupuesto Público, Endeudamiento Público, Programación Multianual y de Gestión de Inversiones) y de Contrataciones con el Estado, cuyo capital sea cien por ciento (100%) privado.

La Empresa Privada celebra el Convenio de Inversión con la Entidad Pública y es responsable del financiamiento y ejecución de las Inversiones y/o actividades de operación y/o mantenimiento. La Empresa Privada puede ser el Ejecutor de la inversión. La Empresa Privada o Consorcio Adjudicatario que financia el Proyecto se acoge a lo dispuesto en el TUO de la Ley N° 29230 y el Reglamento de la Ley N° 29230. También se consideran Empresas Privadas a las sucursales de sociedades constituidas en el extranjero.

**Entidad Privada Supervisora:** Persona natural o jurídica contratada por la Entidad Pública para supervisar la elaboración del Expediente Técnico y/o la correcta y oportuna ejecución de las Inversiones. Es responsable solidario con la Empresa Privada de la calidad de la inversión y/o actividad de operación y/o mantenimiento. Tratándose de personas jurídicas, estas designan a una persona natural como supervisor permanente del Convenio de Inversión.

**Entidad Pública:** Entidades de Gobierno Nacional, Gobierno Regional, Gobierno Local, Universidad Pública, así como Mancomunidad Regional, Mancomunidad Municipal y Junta de Coordinación Interregional, con potestad para desarrollar Inversiones y/o actividades de operación y/o mantenimiento en el marco del SNPMGI, dentro de los alcances del TUO de la Ley N° 29230 y el Reglamento de la Ley N° 29230.

**Expresión de Interés:** Es el documento que presentan los interesados al Comité Especial a efectos de participar en el proceso de selección, de acuerdo al formato adjunto a las Bases.

**Expediente Técnico:** Es el conjunto de documentos de carácter técnico y/o económico que permiten la adecuada ejecución de una obra, el cual comprende la memoria descriptiva, especificaciones técnicas, planos de ejecución de obra, metrados, presupuesto de obra, valor referencial, fecha del presupuesto, análisis de precios, calendario de avance de obra valorizado, fórmulas polinómicas y, si el caso lo requiere, estudio de suelos, estudio geológico, de impacto ambiental u otros complementarios. El Expediente Técnico se elabora cuando la inversión pública comprende por lo menos un componente de obras, en su defecto es considerado un documento equivalente, conforme a las disposiciones del SNPMGI.

**Gastos Generales:** Son los costos indirectos necesarios en los que incurre la Empresa Privada, derivados de su propia actividad empresarial, que deben efectuar para el cumplimiento de las prestaciones a su cargo para la ejecución del proyecto, por lo que no pueden ser incluidos en los costos directos del proyecto o en las partidas de las obras. Los Gastos Generales incluyen:

- a. Los costos incurridos por la Empresa Privada para el cumplimiento de sus obligaciones establecidas en el Convenio de Inversión, y pueden efectuarse tanto en sus oficinas centrales como en el sitio de la ejecución del proyecto, el monto es fijado en el Convenio de Inversión y no se modifica por incrementos al monto total del Convenio de Inversión o plazo del proyecto.
- b. Los costos incurridos para la ejecución del proyecto, los mismos que están directamente relacionados con el plazo de su ejecución y pueden incurrirse a lo largo de todo el plazo de ejecución del Convenio de Inversión.

**Inversiones:** Son intervenciones temporales y comprenden a los Proyectos de Inversión y a las IOARR, conforme a la normativa del SNPMGI. No comprenden gastos de operación y/o mantenimiento.

**Inversiones de Optimización, de Ampliación Marginal, de Rehabilitación y de Reposición**

**(IOARR):** Intervenciones puntuales sobre uno o más activos estratégicos que integran una Unidad Productora en funcionamiento y que tienen por objeto, ya sea adaptar el nivel de utilización de la capacidad actual de una Unidad Productora; o, evitar la interrupción del servicio de una Unidad Productora o minimizar el tiempo de interrupción debido al deterioro en sus estándares de calidad, contribuyendo al cierre de brechas de infraestructura o de acceso a servicios. Debe estar alineada con los objetivos priorizados, metas e indicadores de brechas de infraestructura o de acceso a servicios, conforme a la normativa del SNPMGI.

**IOARR de emergencia:** Son las IOARR que se pueden realizar en el marco de una Declaratoria de Estado de Emergencia Nacional, conforme a la normativa del SNPMGI.

**Invierte.pe:** Sistema Nacional de Programación Multianual y Gestión de Inversiones creado por el Decreto Legislativo N° 1252, Decreto Legislativo que crea el Sistema Nacional de Programación Multianual y Gestión de Inversiones.

**Monto de Inversión:** Es el monto con el cual se declararon viables o fueron aprobadas las Inversiones en el SNPMGI y sus actualizaciones.

**Monto Referencial del Convenio de Inversión:** Es el valor citado en la convocatoria y las bases. Comprende el Monto de Inversión de proyectos, IOARR, y actividades de operación y/o mantenimiento; y cuando corresponda incluye el costo de supervisión, así como el costo de la ficha técnica, de los estudios de preinversión, del Expediente Técnico, del documento de trabajo, así como, del Manual de Operación y/o Mantenimiento.

**Monto Total del Convenio de Inversión:** Es el monto consignado en el Convenio de Inversión y sus adendas, que es financiado por la Empresa Privada y reconocido por la Entidad Pública en el CIPRL o CIPGN. Comprende el monto de inversión de proyectos, IOARR, y actividades de operación y/o mantenimiento; y cuando corresponda incluye el costo de supervisión, así como el costo de la ficha técnica o de los estudios de preinversión, del Expediente Técnico, del documento de trabajo, así como, del Manual de Operación y/o Mantenimiento.

**PROINVERSIÓN:** Agencia de Promoción de la Inversión Privada.

**Participante:** Es la Empresa Privada o Consorcio que presenta su Expresión de Interés para participar en el proceso.

**Postor:** Es la Empresa Privada o Consorcio que interviene en el proceso de selección, desde el momento que presenta su propuesta.

**Propuesta Económica:** Documento que contiene la oferta económica, conforme a lo establecido en los Apartados 1.11 y 1.12 del Capítulo I de la Sección II, el Anexo N°4-B y del Anexo N° 4-E de las Bases.

**Propuesta Técnica:** Es la documentación que debe presentar el Postor, de acuerdo a lo establecido en los Apartados 1.11 y 1.12 del Capítulo I de la Sección II, y el Anexo N° 4-B de las Bases.

**Proyecto:** Se refiere a un proyecto de inversión formulado y declarado viable en el marco del Decreto Legislativo N° 1252, Decreto Legislativo que crea el Sistema Nacional de Programación Multianual y Gestión de Inversiones, y sus normas reglamentarias y complementarias.

**Representante Legal:** Es la persona natural designada por el Postor para llevar a cabo los actos referidos en las Bases.

**Sobre N° 1:** Es aquel que contiene las Credenciales y documentos especificados en el Anexo N° 4-B de las presentes Bases.

**Sobre N° 2:** Es el sobre que contiene la Propuesta Económica conforme a los documentos especificados Anexo N° 4-B de las presentes Bases.

**Sobre N° 3:** Es el sobre que contiene la Propuesta Técnica conforme a la documentación indicada en el Anexo N° 4-B de las presentes Bases.

**UIT:** Unidad Impositiva Tributaria.

## **ANEXO N° 2**

### **CALENDARIO DEL PROCESO DE SELECCIÓN**

Los Participantes y los Postores deben tomar en cuenta las fechas indicadas en el presente Calendario del Proceso de Selección, bajo su responsabilidad y de acuerdo a lo siguiente:

<b>Etapa</b>	<b>Fecha</b>
Convocatoria y publicación de Bases	06.02.2023
Presentación de Expresiones de interés (1)	Del 07.02.2023 Hasta 15.02.2023
Presentación de consultas y observaciones a las Bases (2)	Del 07.02.2023 Hasta 15.02.2023
Absolución de consultas y observaciones a las Bases (3)	Del 16.02.2023 Hasta 21.02.2023
Integración de Bases y su publicación en el Portal Institucional (4)	22.02.2023
Presentación de Propuestas, a través de los Sobres N° 1, N° 2 y N° 3 y Evaluación de la Propuesta Económica (5)	03.03.2023
Evaluación de la Propuesta Técnica (6)	Del 06.03.2023 Hasta 09.03.2023
Resultados de la Evaluación de las Propuestas y Otorgamiento de Buena Pro (7)	10.03.2023
Suscripción del Convenio de Inversión entre la Entidad Pública y la Empresa Privada o Consorcio(8)	24.03.2023

- (1) Plazo de siete (07) días hábiles contados a partir del día siguiente de la publicación en el diario de circulación nacional.
- (2) Dentro del mismo plazo establecido para la presentación de la Expresión de Interés.
- (3) Plazo máximo de cuatro (4) días hábiles contados desde el vencimiento del plazo para la presentación de consultas y observaciones.
- (4) Al día hábil siguiente de absueltas las consultas o vencido plazo para presentarlas.
- (5) En un plazo máximo de siete (7) días hábiles de publicadas las Bases integradas o de su rectificación.
- (6) Dentro de los cuatro (4) días hábiles siguientes de presentadas las propuestas.
- (7) A más tardar al día hábil siguiente de concluida la evaluación.
- (8) Dentro de los diez (10) días hábiles de consentida la Buena Pro.

La documentación requerida para la participación en el Proceso de Selección debe ser remitida al Comité Especial.

- La presentación de expresiones de interés, así como las consultas y observaciones a las Bases son presentadas en la Mesa de Partes del Ministerio de Educación (virtual) <https://enlinea.minedu.gob.pe/><sup>10</sup>.
- La presentación de propuestas se realiza ante el Comité Especial de manera presencial en el Ministerio de Educación en su sede ubicada **en el Jirón Carabaya N° 650, Cercado de Lima**, en el horario de 9:30 a.m.
- Los documentos para la suscripción del convenio son presentados en la Mesa de Partes del Ministerio de Educación en su sede central ubicada

<sup>10</sup> La Mesa de Partes Virtual (MPV) está habilitada las veinticuatro (24) horas del día y los siete (7) días de la semana para la presentación de documentos. **Los documentos que ingresen a través de Mesa de Partes Virtual desde las 00:00 horas hasta las 23:59 horas durante los siete (07) días de la semana se consideran presentados en ese mismo día.** El documento deberá ser enviado en un archivo único PDF de 10 MB como máximo; en el caso de que exceda dicha capacidad, la documentación (archivo único PDF) deberá enviarse mediante un enlace web.

en la Calle del Comercio N° 193 – San Borja. El horario de atención es de lunes a viernes de 8:15 a.m. a 17:00 p.m. no incluye feriados.

Cualquier modificación en el horario, lugar o correo electrónico de presentación de documentos deberá ser comunicada a los participantes o postores mediante Circular.

El Comité Especial puede prorrogar, postergar o suspender las etapas del proceso de selección; y, asimismo, sin expresión de causa puede suspender el proceso de selección, si así lo estimare conveniente, sin incurrir en responsabilidad alguna como consecuencia de ello.

**ANEXO N° 3**

**DOCUMENTOS REFERIDOS AL PROYECTO**

**ANEXO N° 3-A**

**TÉRMINOS DE REFERENCIA**

Los presentes Términos de Referencia se encuentran detallados en el siguiente enlace:

[https://drive.google.com/drive/folders/1zlfB\\_APQkO-ZRkBXP7oq2hBd5wV7KChL?usp=share\\_link](https://drive.google.com/drive/folders/1zlfB_APQkO-ZRkBXP7oq2hBd5wV7KChL?usp=share_link)



**ANEXO N° 3-C**

**CRONOGRAMA TENTATIVO DE EJECUCIÓN DEL PROYECTO**

A continuación se presenta el cronograma tentativo para la ejecución del Proyecto

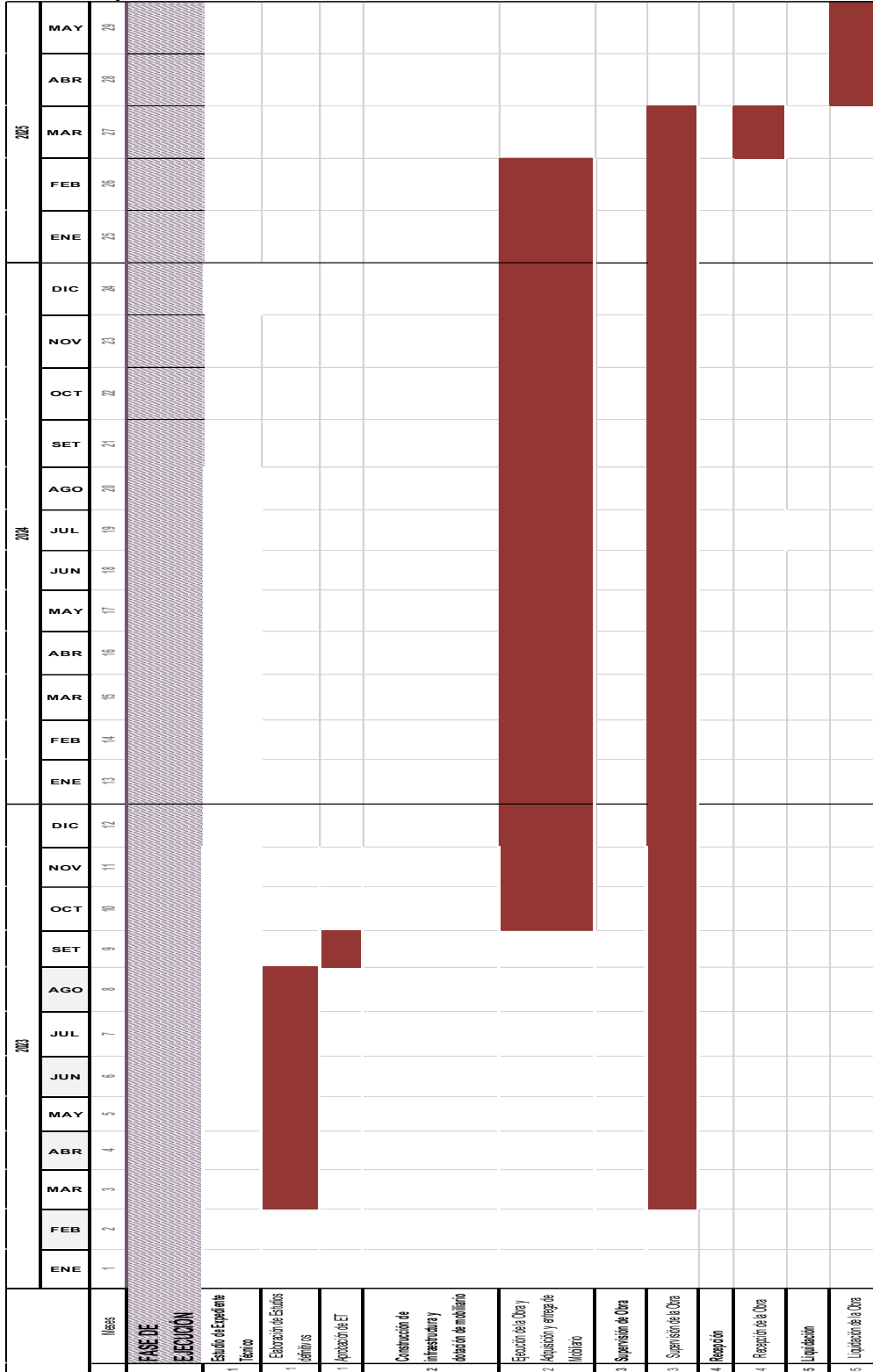

**Nota:** Cronograma tentativo de ejecución del proyecto, el cual fue estimado sobre la base de la Memoria Descriptiva de Costos y Presupuestos del Estudio de Preinversión.

### **ANEXO N° 3-D**

#### **ESTUDIO DE PREINVERSION O FICHA TECNICA QUE SUSTENTA LA DECLARATORIA DE VIABILIDAD DEL PROYECTO**

Toda la documentación del estudio de preinversión o ficha técnica y de corresponder sus modificatorias, será entregada a los participantes que presentaron su carta de expresión de interés. Esta será remitida al correo electrónico consignado en su referida carta, al día siguiente de presentada dicha expresión de interés.

**ANEXO N° 4**

**DOCUMENTOS DEL PROCESO DE SELECCIÓN**

**ANEXO N° 4-A**

**MODELO DE CARTA DE EXPRESIÓN DE INTERÉS**

Lima, [INDICAR LUGAR Y FECHA]

**Carta N° [INDICAR N° DE CARTA] – [AÑO] – [MEMBRETE DE LA EMPRESA PRIVADA]**

Señores:

**COMITÉ ESPECIAL - TUO de la Ley N° 29230**

**PROCESO DE SELECCIÓN N° RES-PROC-001-2023-MINEDU/UE-108-OxI**

**MINISTERIO DE EDUCACIÓN**

Presente.-

Asunto : Carta de expresión de interés para el financiamiento y ejecución del Proyecto **“CREACIÓN DEL SERVICIO EDUCATIVO ESPECIALIZADO PARA ALUMNOS DE SEGUNDO GRADO DE SECUNDARIA DE EDUCACIÓN BÁSICA REGULAR CON ALTO DESEMPEÑO ACADÉMICO DISTRITO DE CHALHUANCA – PROVINCIA DE AYMARAES DEPARTAMENTO DE APURÍMAC”** con código único de inversiones N° 2327213, bajo el mecanismo de Obras por Impuestos

La Empresa (O EL CONSORCIO) [CONSIGNAR NOMBRE DEL POSTOR O CONSORCIO], debidamente representado por su [CONSIGNAR REPRESENTANTE LEGAL EN CASO DE EMPRESA PRIVADA O DEL REPRESENTANTE COMÚN EN CASO DE CONSORCIO, ASÍ COMO SU NOMBRE COMPLETO], identificado con DNI N° [.....], tenemos el agrado de dirigirnos a ustedes, en relación con el **PROCESO DE SELECCIÓN N° RES-PROC-001-2023-MINEDU/UE- 108-OxI**, a fin de manifestar interés respecto del siguiente proyecto:

**“CREACIÓN DEL SERVICIO EDUCATIVO ESPECIALIZADO PARA ALUMNOS DE SEGUNDO GRADO DE SECUNDARIA DE EDUCACIÓN BÁSICA REGULAR CON ALTO DESEMPEÑO ACADÉMICO DISTRITO DE CHALHUANCA – PROVINCIA DE AYMARAES DEPARTAMENTO DE APURÍMAC”** con código único de inversiones N° 2327213.

Para dichos efectos, declaro haber tomado conocimiento del contenido de las Bases del Proceso de Selección antes indicado, sujetándome a las disposiciones y requisitos establecidos en las mismas.

Asimismo, señalo mi correo electrónico: [INDICAR CORREO ELECTRONICO] para las notificaciones en el presente proceso de selección.

DATOS DEL PARTICIPANTE:

(1) Nombres y Apellidos (En caso de Persona Natural) o Razón Social (En caso de Persona Jurídica):
[INDICAR NOMBRES Y APELLIDOS (EN CASO DE PERSONA NATURAL) O RAZÓN SOCIAL (EN CASO DE PERSONA JURÍDICA)]
(2) Domicilio Legal:
[INDICAR DOMICILIO LEGAL]

(3) Documento de Identidad N° (En caso de Persona Natural)	(4) R. U. C N°	(5) N° Teléfono (s)
[INDICAR N° DE DOCUMENTO DE IDENTIDAD]	[INDICAR N° DE RUC DE LA EMPRESA PRIVADA O CONSORCIO]	[INDICAR N° TELÉFONO]
(6) Correo Electrónico:		
Solicitamos ser notificados al correo electrónico consignado, comprometiéndome a mantenerlo activo durante el período que dure dicho proceso. Correo Electrónico: [INDICAR CORREO ELECTRÓNICO]		

Atentamente,

.....  
Nombre, firma, sello y DNI del  
Representante Legal de la Empresa Privada (o Consorcio)

## **ANEXO N° 4-B**

### **CONTENIDO DE LOS SOBRES A SER PRESENTADOS POR EL POSTOR**

#### **A. CONTENIDO DEL SOBRE N° 1: CREDENCIALES**

##### **1. Requisitos Legales:**

- Copia simple del documento constitutivo del Postor o de las empresas que integran el Consorcio y del documento que acredite a los Representantes legales en el Perú, en caso se trate de una empresa extranjera que va a invertir en el Perú. Alternativamente al documento constitutivo, se aceptará copia del Estatuto vigente, sea de la persona jurídica o de los integrantes del Consorcio.
- El Anexo N° 4-G firmado por los representantes legales de los integrantes del Postor y, de ser el caso, los representantes legales de los integrantes del Consorcio.
- Copia simple de los documentos que acrediten las facultades del o los Representantes Legales del Postor o Consorcio, los cuales pueden suscribir el Convenio de Inversión de manera conjunta y/o indistinta.
- En el caso de Consorcio, deberá presentarse adicionalmente una Declaración Jurada firmada por los representantes legales que lo integran, conforme al modelo que aparece como del Anexo N° 4-K.
- La relación de Convenios y adendas suscritos con las entidades públicas que incluya el monto total de inversión, de corresponder.

##### **2. Información Financiera:**

- Los Postores o las empresas integrantes del Consorcio, deberán presentar la Carta respecto de sus Estados Financieros, correspondientes a los últimos 3 ejercicios. Adjuntar copia de la última Declaración Jurada presentada a la Superintendencia Nacional de Administración Tributaria (SUNAT).
- Declaración Jurada en la que el Postor indique que cuenta con un patrimonio neto por un valor superior a una y media (1.5) veces el Valor Referencial igual a **S/ 75'837,343.09 (Setenta y cinco millones ochocientos treinta y siete mil trescientos cuarenta y tres con 09/100 soles)**.
- Se considera Patrimonio Neto:
  - a) En el caso de una persona jurídica, su patrimonio neto calculado en su último Balance General.
  - b) En el caso de un Consorcio, se puede considerar a la suma de los patrimonios netos prorrateados de cada uno de los integrantes.

3. Carta de Presentación de Información Financiera y Técnica: Conforme al Anexo N° 4-D, firmada en original por el Representante Legal cuyas firmas deben ser legalizadas por Notario Público o Juez de Paz.

## **B. CONTENIDO DEL SOBRE N° 2: PROPUESTA ECONÓMICA**

La Propuesta Económica será presentada según el Anexo N° 4-E de las presentes Bases.

Cada Propuesta Económica deberá permanecer vigente, cuando menos hasta sesenta (60) días hábiles después de la fecha de otorgamiento de la Buena Pro, aun cuando no hubiera sido declarada ganadora. Quedará sin efecto toda Propuesta Económica que tuviese una vigencia menor. El Comité Especial podrá disponer la prórroga obligatoria de la vigencia de las Propuestas Económicas.

A los efectos de este proceso de selección, la presentación del Sobre N° 2 por parte de un Postor constituye una Propuesta Económica irrevocable por la materia de este proceso. Una Propuesta Económica implica el sometimiento del Postor a todos los términos y condiciones, sin excepción, del Convenio de Inversión y de la carta de presentación de su Propuesta Económica.

## **C. CONTENIDO DEL SOBRE N° 3: PROPUESTA TÉCNICA**

1. Acreditar el cumplimiento de los Requisitos Mínimos establecidos en los Términos de Referencia. Esto podrá ser a través del Postor, por uno o más integrantes en el caso de Consorcio, por una Empresa Vinculada o por una Empresa Ejecutora especializada que será contratada por el Adjudicatario, durante todo el periodo de ejecución del Proyecto. En cualquiera de los casos la Entidad Pública verificará que la(s) Empresa(s) Ejecutora(s) se encuentre(n) inscritas en el Registro Nacional de Proveedores del Organismo Supervisor de las Contrataciones del Estado (OSCE), según los registros que correspondan.
2. En caso se acredite el requisito a través de una o más Empresas Ejecutoras, distintas a la Empresa Privada, el Postor debe presentar el Anexo N° 4-H mediante el cual manifieste que de resultar favorecido con la Adjudicación de la Buena Pro, se compromete a contratar como Ejecutor(s) del Proyecto a la(s) empresa(s) cuya experiencia acreditó en el Sobre N° 2, bajo apercibimiento de perder automáticamente la Buena Pro en caso de incumplimiento.

La Empresa Ejecutora será solidariamente responsable con el Adjudicatario por la prestación de los servicios a su cargo. En este caso, la Empresa Ejecutora y el Postor deberán adjuntar el Anexo N° 4-J debidamente suscrito.

La Propuesta Técnica será evaluada por el Comité Especial, tendrá el carácter de vinculante. Las propuestas que se presenten de manera incompleta quedarán eliminadas.

## **D. PRESENTACIÓN DE LOS SOBRES**

- 1) Cuando se haya presentado más de una expresión de interés o

**participante, la presentación de sobres es presencial y se realiza de la siguiente manera:**

Los sobres deben ser presentados al Comité Especial cerrados y claramente marcados en el anverso, indicando el número de sobre que le corresponde, así como el nombre del Postor, en cada uno de ellos, con los siguientes rotulados:

### **SOBRE N° 1: CREDENCIALES**

Señores

**MINISTERIO DE EDUCACIÓN**

Jirón Carabaya N° 650 – Cercado de Lima

**Atte. Comité Especial – TUO de la Ley N° 29230**

**Proceso: RES-PROC-001-2023-MINEDU/UE-108-OxI**

Objeto del Proceso.-

Selección de la Empresa Privada para el financiamiento y ejecución del Proyecto “CREACIÓN DEL SERVICIO EDUCATIVO ESPECIALIZADO PARA ALUMNOS DE SEGUNDO GRADO DE SECUNDARIA DE EDUCACIÓN BÁSICA REGULAR CON ALTO DESEMPEÑO ACADÉMICO DISTRITO DE CHALHUANCA – PROVINCIA DE AYMARAES DEPARTAMENTO DE APURÍMAC” con código único de inversiones N° 2327213.

SOBRE N° 1: CREDENCIALES

NOMBRE / DENOMINACIÓN SOCIAL / RAZÓN SOCIAL DE POSTOR

N° DE FOLIOS DE C/EJEMPLAR [.....]

### **SOBRE N° 2: PROPUESTA ECONÓMICA**

Señores

**MINISTERIO DE EDUCACIÓN**

Jirón Carabaya N° 650 – Cercado de Lima

**Atte. Comité Especial – TUO de la Ley N° 29230**

**Proceso: RES-PROC-001-2023-MINEDU/UE-108-OxI**

Objeto del Proceso.-

Selección de la Empresa Privada para el financiamiento y ejecución del Proyecto “CREACIÓN DEL SERVICIO EDUCATIVO ESPECIALIZADO PARA ALUMNOS DE SEGUNDO GRADO DE SECUNDARIA DE EDUCACIÓN BÁSICA REGULAR CON ALTO DESEMPEÑO ACADÉMICO DISTRITO DE CHALHUANCA – PROVINCIA DE AYMARAES DEPARTAMENTO DE APURÍMAC” con código único de inversiones N° 2327213.

SOBRE N° 2: PROPUESTA ECONÓMICA

NOMBRE / DENOMINACIÓN SOCIAL / RAZÓN SOCIAL DE POSTOR

N° DE FOLIOS DE C/EJEMPLAR [.....]

### **SOBRE N° 3: PROPUESTA TÉCNICA**

Señores

**MINISTERIO DE EDUCACIÓN**

Jirón Carabaya N° 650 – Cercado de Lima

**Atte. Comité Especial – TUO de la Ley N° 29230**

**Proceso: RES-PROC-001-2023-MINEDU/UE-108-OxI**

Objeto del Proceso.-

Selección de la Empresa Privada para el financiamiento y ejecución del Proyecto “CREACIÓN DEL SERVICIO EDUCATIVO ESPECIALIZADO PARA ALUMNOS DE SEGUNDO GRADO DE SECUNDARIA DE EDUCACIÓN BÁSICA REGULAR CON ALTO DESEMPEÑO ACADÉMICO DISTRITO DE CHALHUANCA – PROVINCIA DE AYMARAES DEPARTAMENTO DE APURÍMAC” con código único de inversiones N° 2327213.

SOBRE N° 3: PROPUESTA TÉCNICA

NOMBRE / DENOMINACIÓN SOCIAL / RAZÓN SOCIAL DE POSTOR

N° DE FOLIOS DE C/EJEMPLAR [.....]

Se recomienda al postor que previo a la presentación de su propuesta verifique que los documentos digitalizados que forman parte de las credenciales (Sobre N° 1), la propuesta económica (Sobre N° 2) y propuesta técnica (Sobre N° 3) se encuentran



correcta y adecuadamente digitalizados y permiten su legibilidad.

## **ANEXO N° 4-C**

### **MODELO DE CARTA DE ACREDITACIÓN**

**IMPORTANTE:**

- *El presente formulario será utilizado en caso de que el Representante Legal de la Empresa Privada o el representante común del Consorcio no concorra personalmente al proceso de selección.*

Lima, [INDICAR LUGAR Y FECHA]

Señores:

**COMITÉ ESPECIAL - TUO de la Ley N° 29230**  
**PROCESO DE SELECCIÓN N° RES-PROC-0001-2023-MINEDU/UE-108-OxI**  
**MINISTERIO DE EDUCACIÓN**  
Presente.-

[CONSIGNAR NOMBRE DEL POSTOR (EMPRESA PRIVADA Y/O CONSORCIO)], N° RUC [.....], debidamente representado por su [CONSIGNAR REPRESENTANTE LEGAL EN CASO DE EMPRESA PRIVADA O DEL REPRESENTANTE COMÚN EN CASO DE CONSORCIO, ASÍ COMO SU NOMBRE COMPLETO], identificado con DNI N° [.....], tenemos el agrado de dirigirnos a ustedes, en relación con el **PROCESO DE SELECCIÓN N° RES-PROC-001-2023- MINEDU/UE-108-OxI**, a fin de acreditar a nuestro apoderado: [INDICAR NOMBRE DEL APODERADO] identificado con DNI N° [.....], quien se encuentra, en virtud a este documento, debidamente autorizado a realizar todos los actos vinculados al proceso de selección.

Para tal efecto, se adjunta copia simple de la ficha registral vigente del suscrito

.....  
Nombre, firma, sello y DNI del  
Representante Legal de la Empresa  
Privada o Consorcio

## **ANEXO N° 4-D**

### **MODELO DE CARTA DE PRESENTACIÓN DE INFORMACIÓN FINANCIERA Y TÉCNICA**

[INDICAR LUGAR Y FECHA]

Señores:

**COMITÉ ESPECIAL - TUO de la Ley N° 29230**  
**PROCESO DE SELECCIÓN N° RES-PROC-001-2023-MINEDU/UE-108-OxI**  
**MINISTERIO DE EDUCACIÓN**  
Presente.-

Postor: [.....]

Referencia: Proceso de selección de la Empresa Privada para el financiamiento y ejecución del Proyecto: "CREACIÓN DEL SERVICIO EDUCATIVO ESPECIALIZADO PARA ALUMNOS DE SEGUNDO GRADO DE SECUNDARIA DE EDUCACIÓN BÁSICA REGULAR CON ALTO DESEMPEÑO ACADÉMICO DISTRITO DE CHALHUANCA – PROVINCIA DE AYMARAES DEPARTAMENTO DE APURÍMAC" con código único de inversiones N° 2327213.

Por medio de la presente cumplimos con acreditar los requisitos financieros para la calificación en el proceso de la referencia.

#### **A. PATRIMONIO NETO DEL POSTOR**

PATRIMONIO NETO	S/ [CANTIDAD EN NÚMEROS Y LETRAS]*
-----------------	------------------------------------

(\*) El monto que se coloque en esta tabla deberá ser el mismo que aparezca en la tabla El monto señalado deberá ser igual o superior al solicitado en el Anexo N°4-B.

#### **B. PATRIMONIO NETO Y PORCENTAJE DE PARTICIPACIÓN EN LA EMPRESA, DE LOS ACCIONISTAS O INTEGRANTES DE LA EMPRESA POSTORA:**

<b>Accionista o Integrante</b>	<b>Nota 1</b>	<b>S/ Patrimonio Neto(Nota 2)</b>	<b>Participación</b>
<b>TOTAL (Llevar este total a la Sección A)</b>			<b>100%</b>

Nota 1: Marque una "X" si la cifra del Patrimonio Neto pertenece a una Empresa vinculada y complete adicionalmente la SECCIÓN D.

Nota 2: Si las cifras originales están expresadas en moneda distintas al Sol, indicar el tipo de cambio utilizado.

#### **C. IMPUESTO A LA RENTA PAGADO:**

La empresa [.....] declara bajo juramento que durante el ejercicio fiscal anterior [INDICAR AÑO DE LA DECLARACIÓN] ha procedido al pago de S/ [INDICAR MONTO EN NÚMEROS Y LETRAS] por concepto de Impuesto a la Renta.

Adicionalmente, se incluye la Declaración Jurada presentada ante la Superintendencia Nacional de Administración Tributaria (SUNAT) correspondiente al año [DEL EJERCICIO ANTERIOR A LA CONVOCATORIA]; y, asimismo, información relevante de la(s) empresa (s) que podrían empezar a pagar Impuesto a la Renta en el país a mediano plazo.

**D. EXPLICACIÓN DE LA RELACIÓN ENTRE EL POSTOR, EL ACCIONISTA O INTEGRANTES DEL CONSORCIO**

En caso de que la cifra del participante, accionista o de uno de sus integrantes corresponda a otra persona, debe explicarse a continuación la relación que causa que tal empresa sea empresa accionista o integrante del Postor.

**E. REQUISITOS TÉCNICOS:**

Por medio de la presente, declaramos bajo juramento que el Postor, las empresas integrantes del Postor o la(s) Empresa(s) Ejecutora(s) a ser contratada(s), posee(n) experiencia adquirida dentro de los últimos veinte (20) años en la ejecución de proyectos que se señalan a continuación:

**Experiencia en ejecución de Proyectos en general (\*)**

Datos de la Empresa Ejecutora	:
Tipo de Actividad	:
Año de inicio de actividades e información económica relevante	:
Número de proyectos más importantes y número de personal ocupado en cada una de ellos	:
Monto acumulado en estos contratos (EXPRESADO EN SOLES)	:

(\*) En caso que la experiencia sea de una Empresa Ejecutora distinta al Postor, adjuntar información sustentatoria (Actas, liquidaciones, conformidades, certificados, constancias o Curriculum Vitae, u otros que la Entidad Pública estime convenientes)

*(REPLICAR EL CUADRO EN CUANTAS ACTIVIDADES CREA CONVENIENTE)*

**Experiencia en ejecución de similares Proyecto a ejecutar**

Tipo de Actividades	:
Año de inicio de las actividades	:
Monto de contratos realizados en los Últimos [.....] años.	:

.....  
Nombre, firma, sello y DNI del  
Representante Legal de la Empresa  
Privada o Consorcio

**Nota: Las firmas de los Representantes Legales deberán ser legalizadas por Notario Público o Juez de Paz.**

### **ANEXO N° 4-E**

#### **MODELO DE CARTA DE PRESENTACIÓN DE PROPUESTA ECONÓMICA**

**IMPORTANTE:**

- *No será considerada como una Propuesta Económica válida y por lo mismo el Comité Especial las devuelve, aquellas que se encuentren por debajo del noventa por ciento (90%) del Monto Total de Inversión Referencial o que excedan este en más del diez por ciento (10%), teniéndose estas por no válidas.*
- *En caso de propuestas del sector privado de acuerdo al Subcapítulo II Capítulo I del Título II del Reglamento de la Ley N° 29230, la propuesta económica no debe ser superior al Monto Total de Inversión Referencial y deberá incluir el gasto reconocido por la Entidad Pública por la elaboración de los Estudios de Preinversión.*

[INDICAR LUGAR Y FECHA]

Señores  
**COMITÉ ESPECIAL – TUO de la Ley N° 29230**  
**MINISTERIO DE EDUCACIÓN**  
Presente.-

Postor: [.....]

Referencia: Proceso de selección de la Empresa Privada para el financiamiento y ejecución del Proyecto “CREACIÓN DEL SERVICIO EDUCATIVO ESPECIALIZADO PARA ALUMNOS DE SEGUNDO GRADO DE SECUNDARIA DE EDUCACIÓN BÁSICA REGULAR CON ALTO DESEMPEÑO ACADÉMICO DISTRITO DE CHALHUANCA – PROVINCIA DE AYMARAES DEPARTAMENTO DE APURÍMAC” con código único de inversiones N° 2327213.

Nos es grato hacerles llegar nuestra Propuesta Económica, en los siguientes términos:

El Monto Referencial del Convenio de Inversión propuesto para la ejecución del “CREACIÓN DEL SERVICIO EDUCATIVO ESPECIALIZADO PARA ALUMNOS DE SEGUNDO GRADO DE SECUNDARIA DE EDUCACIÓN BÁSICA REGULAR CON ALTO DESEMPEÑO ACADÉMICO DISTRITO DE CHALHUANCA – PROVINCIA DE AYMARAES DEPARTAMENTO DE APURÍMAC” con código único de inversiones N° 2327213, alcanza la suma de **[INDICAR CANTIDAD EN NÚMEROS Y LETRAS]**.

Este monto incluye todos los impuestos, tributos, gastos generales, gastos laborales, utilidad, seguros, transporte, inspecciones, pruebas, o cualquier otro concepto, de acuerdo al siguiente presupuesto detallado, el que no podrá tener

borradura alguna, enmendadura o corrección, caso contrario se considerará como no presentado:

RUBRO	COSTO (S/)
<b>EDIFICACIÓN</b>	
<b>COSTO DIRECTO</b>	[.....]
GASTOS GENERALES (...%)(*)	[.....]
UTILIDAD (...%)(*)	[.....]
<b>SUB TOTAL</b>	[.....]
IGV (18%)	[.....]
<b>PRESUPUESTO BASE</b>	[.....]
<b>MOBILIARIO Y EQUIPAMIENTO</b>	
<b>COSTO DIRECTO</b>	[.....]
GASTOS GENERALES (...%)(*)	[.....]
UTILIDAD (...%)(*)	[.....]
<b>SUB TOTAL</b>	[.....]
IGV (18%)	[.....]
<b>PRESUPUESTO BASE</b>	[.....]
<b>EXPEDIENTE TÉCNICO</b>	[.....]
<b>SUPERVISIÓN (OBRA+MOBILIARIO Y EQUIPAMIENTO)</b>	[.....]
<b>MONTO TOTAL DE INVERSIÓN REFERENCIAL (**)</b>	[.....]

(\*)El porcentaje de utilidad y los gastos generales del proyecto, no serán modificados o variados durante la ejecución del Convenio.

(\*\*) No incluye intereses, ni costos financieros de carta fianza de adelanto directo o adelanto de materiales, ni costos de financiamiento a favor de la Empresa Privada y/o Empresa(s) Ejecutora(s) del Proyecto.

Declaramos que nuestra Propuesta Económica tiene el carácter de irrevocable y que mantendrá su plena vigencia hasta sesenta (60) días hábiles posteriores a la fecha de Adjudicación de la Buena Pro, comprometiéndonos a prorrogarla obligatoriamente si el Comité Especial así lo dispusiera.

Declaramos conocer que nuestra Propuesta Económica se incorporará al Convenio de Inversión en todos sus términos y condiciones y sin excepción alguna.

.....  
 Nombre, firma, sello y DNI del  
 Representante Legal de la Empresa Privada o Consorcio

## **ANEXO N° 4-G**

### **DECLARACIÓN JURADA DEL POSTOR**

**Por medio de la presente y con carácter de Declaración Jurada manifestamos a ustedes:**

1. Que, somos empresas o sociedades debidamente constituidas y válidamente existentes conforme a las Leyes del país o lugar de constitución, y que los representantes legales que participan en el proceso de selección se encuentran válidamente premunidos con facultades suficientes para representarnos en todos los actos y declaraciones que deben efectuarse como consecuencia del proceso de selección.
2. Que, nos sometemos irrevocablemente a todos y cada uno de los términos y condiciones establecidos en las Bases y demás documentos de la referencia y acataremos todas las resoluciones, Circulares y comunicaciones en general que el Comité Especial encargado formule en relación con el proceso de selección materia de las Bases. Asimismo, nos comprometemos a ejecutar todas las acciones que sean necesarias para cumplir lo exigido en las Bases.
3. Que, somos empresas que contamos con los recursos económicos y/o financieros para cumplir con nuestra obligación de financiar la ejecución del proyecto materia del presente proceso de selección, conforme a las Bases, el Convenio de Inversión, el TUO de la Ley N° 29230 y el Reglamento de la Ley N° 29230.
4. Que, sabemos que el financiamiento y/o ejecución del Proyecto (o su mantenimiento y/u operación), no dará lugar a pago alguno de intereses, ni costos de financiamiento por parte de la Entidad Pública en favor de nuestra Empresa Privada y/o Empresa(s) Ejecutora(s) del Proyecto.
5. Que, entendemos que la ejecución del Proyecto estará supervisado por una Entidad Privada Supervisora contratada por la Entidad Pública de acuerdo al procedimiento previsto en el TUO de la Ley N° 29230, y el Reglamento de la Ley N° 29230, por lo que nos comprometemos a brindar todas las facilidades del caso para que la misma pueda cumplir efectivamente sus funciones dentro del marco de las referidas normas.
6. Que, no estamos sancionados o condenados por sentencia firme o laudo arbitral definitivo, desfavorable, recaído o derivado de un proceso judicial o proceso arbitral iniciado por el Estado o por la Entidad Pública, en vía de demanda o de reconvencción, relativos al incumplimiento de sus obligaciones contractuales con alguna Entidad Pública del Estado, así como la existencia de una sentencia condenatoria.

Asimismo, no estamos incurso dentro de los alcances del Artículo 1366 del Código Civil, ni comprendidos en alguno de los impedimentos para ser Postor y/o

contratista establecidos en el numeral 44.2 del artículo 44 del Reglamento de la Ley N° 20230, así mismo no cuenta con sentencia condenatoria, consentida o ejecutoriada por cualquier de los delitos tipificados en la sección IV del capítulo II del Título XVIII del Código Penal. Y no estamos impedidos a participar como Postores, contratistas y/o participar en acciones de promoción de la inversión que realiza el Estado, de acuerdo con lo señalado en la Ley de Endeudamiento del Sector Público del respectivo Año Fiscal.

7. Que, la Empresa Ejecutora que contratemos para la ejecución del proyecto no está sancionada o condenada por sentencia firme o laudo arbitral definitivo, desfavorable, recaído o derivado de un proceso judicial o proceso arbitral iniciado por el Estado o por la Entidad Pública, en vía de demanda o de reconvencción, relativos al incumplimiento de sus obligaciones contractuales con alguna Entidad Pública del Estado.

Asimismo, aseguramos que la Empresa Ejecutora que contratemos para la ejecución del proyecto no se encuentra dentro de los alcances del Artículo 1366 del Código Civil, ni comprendidos en alguno de los impedimentos para ser postor y/o contratista establecidos en el numeral 44.2 del artículo 44 del Reglamento de la Ley N° 29230, así mismo no cuenta con sentencia condenatoria, consentida o ejecutoriada por cualquier de los delitos tipificados en la sección IV del capítulo II del Título XVIII del Código Penal, salvo que esta empresa haya participado a través de la Empresa Privada en la elaboración del Proyecto conforme al Subcapítulo II Capítulo I del Título II del Reglamento de la Ley N° 29230.

8. Que, no somos empresas o sociedades vinculadas a cualquier otra persona jurídica o integrante de un Consorcio que se presente al presente proceso de selección, ni de cualquier otra empresa vinculada a ellos.
9. Que, somos empresas o sociedades debidamente constituidas y válidamente existentes conforme a las leyes del país o lugar de su constitución y que los Representantes Legales que participan en el proceso de selección están válidamente premunidos con facultades suficientes para representarnos en todos los actos y declaraciones que deben efectuarse como consecuencia del proceso de selección.
10. Que, acataremos los términos y condiciones establecidos por ustedes en lo que respecta a la utilización de la información que se proporcione y en general, mientras dure el proceso de selección, manteniendo estricta reserva sobre la información obtenida.
11. Que, nos sometemos a las leyes y demás normas vigentes en la República del Perú así como a la jurisdicción de los jueces y tribunales de la ciudad de [INDICAR CIUDAD MÁS CERCANA DONDE EXISTA TRIBUNAL], a efectos de someter cualquier controversia que se pudiese generar en aplicación de lo dispuesto por las Bases del proceso de selección en la referencia, renunciando a cualquier reclamo que pudiera ser formulado por la vía diplomática.
12. **(EN CASO DE CONSORCIO SE DEBE AGREGAR: QUE, LOS INTEGRANTES DE NUESTRO CONSORCIO RESPONDERÁN SOLIDARIAMENTE POR LAS OBLIGACIONES EMANADAS DE LAS BASES, DE SU PROPUESTA ECONÓMICA Y TÉCNICA, ASÍ COMO DEL CONVENIO DE INVERSIÓN).**
13. Que declaramos y/o manifestamos, que somos responsables de la veracidad de los documentos e información que presentamos para efectos de este proceso de

selección. En caso que se compruebe que la información proporcionada es falsa, nos sometemos a lo dispuesto en la Décima Disposición Complementaria Final del Reglamento de la Ley N° 29230.

14. Que declaramos y/o manifestamos que en caso seamos los Adjudicatarios del presente proceso de selección, cumpliremos por entregar a la Entidad Pública las garantías de fiel cumplimiento conforme a lo determinado en las presentes Bases y el Convenio de Inversión.

Los impedimentos señalados en los numerales precedentes alcanzan a los miembros integrantes del Postor, en caso estos se presenten en Consorcio.

Se suscribe la presente con carácter de Declaración Jurada irrevocable e incondicional.

Atentamente,

**PERSONA JURÍDICA:**

[INDICAR NOMBRE DE LA EMPRESA PRIVADA]

[CONSIGNAR CIUDAD Y FECHA]

.....  
Nombre, firma, sello y DNI del  
Representante Legal de la Empresa

**Nota: Las firmas de los representantes legales deberán ser legalizadas por Notario Público o Juez de Paz.**

**EN CASO DE CONSORCIO:**

[CONSIGNAR CIUDAD Y FECHA]

.....  
Nombre, firma, sello y DNI del  
Representante Legal de la Empresa

**Nota: Las firmas de los representantes legales deberán ser legalizadas por Notario Público o Juez de Paz.**

**EN CASO DE CONSORCIO:**

[CONSIGNAR CIUDAD Y FECHA]



.....  
Nombre, firma, sello y DNI del  
Representante Legal Consorciado 1

.....  
Nombre, firma, sello y DNI del  
Representante Legal Consorciado 2

**Nota: Las firmas de los representantes legales de los consorciados que forman el Consorcio en esta Declaración Jurada deberán ser legalizadas por Notario Público o Juez de Paz Letrado. Deberá adjuntarse además la vigencia de poderes de los representantes firmantes correspondiente a sus respectivas empresas.**

**En la sección Firma, se incluirá la información en razón al número de empresas consorciadas que conforman el Consorcio.**

**ANEXO N° 4-H**

**COMPROMISO DE CONTRATACIÓN DE LA EMPRESA EJECUTORA**

**IMPORTANTE:**

- *Este formato deberá ser llenado en caso la Empresa Privada contrate con una o más Empresas Ejecutoras para la ejecución del proyecto.*

[INDICAR LUGAR Y FECHA]

Señores:

**COMITÉ ESPECIAL - TUO DE LA LEY N° 29230**

**PROCESO DE SELECCIÓN N° RES-PROC-001-2023-MINEDU/UE-108-OxI**

MINISTERIO DE EDUCACIÓN

Presente.-

Referencia: Proceso de selección de la Empresa Privada para el financiamiento y ejecución del Proyecto: "CREACIÓN DEL SERVICIO EDUCATIVO ESPECIALIZADO PARA ALUMNOS DE SEGUNDO GRADO DE SECUNDARIA DE EDUCACIÓN BÁSICA REGULAR CON ALTO DESEMPEÑO ACADÉMICO DISTRITO DE CHALHUANCA – PROVINCIA DE AYMARAES DEPARTAMENTO DE APURÍMAC" con código único de inversiones N° 2327213.

Por medio de la presente, declaramos bajo juramento lo siguiente:

Que, hemos firmado un compromiso de contratar con [INDICAR NOMBRE, DENOMINACIÓN SOCIAL O RAZÓN SOCIAL DE LA(S) EMPRESAS EJECUTOR(AS) DEL PROYECTO], en adelante la(s) Empresa(s) Ejecutora(s), con experiencia en Proyecto similares, con quien(es) nos obligamos a celebrar un contrato para la ejecución del Proyecto, en la eventualidad de adjudicarnos la Buena Pro de este proceso de selección conforme a sus Bases.

Dejamos expresamente establecido que nuestra Empresa Privada y la Empresa Ejecutora somos responsables solidarios ante la Entidad Pública, por la calidad ofrecida y los vicios ocultos que puedan surgir después de entregada la obra, por un periodo de siete (07) años, contados a partir de la conformidad de recepción de las mismas, de acuerdo a lo establecido en el Convenio de Inversión.

[CONSIGNAR CIUDAD Y FECHA]

.....  
Nombre, firma, sello y DNI del  
Representante Legal del Postor

.....  
Nombre, firma, sello y DNI del  
Representante Legal de la Empresa  
Ejecutora

**Nota: Las firmas de los Representantes Legales deberán ser legalizadas por Notario Público o Juez de Paz.**

## **ANEXO N° 4-J**

### **DECLARACIÓN JURADA RESPECTO AL CONTRATO DE EJECUCIÓN DE PROYECTO**

#### **IMPORTANTE:**

- *Este formato deberá ser llenado en caso el postor proponga contratar a una o más de una Empresa Ejecutora para la ejecución del proyecto.*

Por la presente y en relación al contrato de ejecución del proyecto, el Postor y el Ejecutor del Proyecto declaran bajo juramento que las disposiciones que contendrá como mínimo el contrato de obra y/o de ejecución del proyecto son las siguientes:

#### **1. Organización y Poderes**

Que, la Empresa Ejecutora es una persona jurídica debidamente constituida, válidamente existente, debidamente inscrita en el registro correspondiente, de acuerdo con las leyes de su jurisdicción de constitución u organización, para suscribir el contrato de ejecución del Proyecto y para cumplir con las obligaciones establecidas en el mismo.

#### **2. Capacidad**

Que, la Empresa Ejecutora está debidamente capacitada y es competente para llevar a cabo sus negocios, operaciones cotidianas, y aquellas otras operaciones contempladas en el contrato de ejecución del Proyecto.

#### **3. Características**

Que, la Empresa Ejecutora no está sancionada o condenada por sentencia firme o laudo arbitral definitivo, desfavorable, recaído o derivado de un proceso judicial o proceso arbitral iniciado por el Estado o por la Entidad Pública, en vía de demanda o de reconvencción, relativos al incumplimiento de sus obligaciones contractuales con alguna Entidad Pública del Estado.

Asimismo, la Empresa Ejecutora se encuentra dentro de los alcances del Artículo 1366 del Código Civil, ni comprendidos en alguno de los impedimentos para ser Postor y/o contratista establecidos en el numeral 44.2 del artículo 44 del TUO del Reglamento de la Ley N° 29230, así mismo no cuenta con sentencia condenatoria, consentida o ejecutoriada por cualquier de los delitos tipificados en la sección IV del capítulo II del Título XVIII del Código Penal salvo que esta empresa haya participado a través de la Empresa Privada en la elaboración del Proyecto conforme al Capítulo II del Título II del TUO del Reglamento de la Ley N° 29230.

#### **4. Autorización**

Que, la(s) Empresa(s) Ejecutora(s) cuenta con la capacidad y representación suficiente para suscribir y cumplir el contrato de ejecución del proyecto. La suscripción y cumplimiento del contrato de ejecución ha sido debidamente autorizado de conformidad con sus reglamentos internos o normas societarias correspondientes. Ninguno de los actos requeridos para este propósito ha sido modificado o cancelado, y dichos actos tienen plena vigencia.

#### **5. Inexistencia de conflictos**

Que, la suscripción, entrega y cumplimiento del contrato de ejecución del Proyecto por parte del Ejecutor del Proyecto y la realización de los actos contemplados en el mismo, no incumplen ninguna disposición de las normas legales aplicables, así como tampoco algún acuerdo societario, o contraviene disposición alguna del estatuto del Ejecutor del Proyecto.

## 6. Responsabilidad solidaria

Que, la(s) Empresa(s) Ejecutora(s) se responsabiliza solidariamente con la Empresa Privada que financiará las obras por la calidad ofrecida y los vicios ocultos que puedan surgir a raíz de la ejecución del Proyecto, por un periodo de siete (07) años contados a partir de la conformidad de la recepción del proyecto, conforme a lo previsto en el Convenio de Inversión y la Propuesta Técnica de la Empresa Privada.

En tal sentido, señalamos conocer y aceptar las consecuencias del incumplimiento del presente compromiso y/o de la falta de veracidad de las declaraciones arriba señaladas.

[CONSIGNAR CIUDAD Y FECHA]

.....  
Nombre, firma, sello y DNI del  
Representante Legal del Postor

.....  
Nombre, firma, sello y DNI del  
Representante Legal de la Empresa  
Ejecutora (Proyectista y/o Constructor)

**Nota: Las firmas de los Representantes Legales deberán ser legalizadas por Notario Público o Juez de Paz.**

**ANEXO N° 4-K**

**DECLARACIÓN JURADA DE PROMESA FORMAL DE CONSORCIO**

**IMPORTANTE:**

- *Sólo para el caso en que un Consorcio se presente como Postor.*

Señores:

**COMITÉ ESPECIAL - TUO de la Ley N° 29230  
PROCESO DE SELECCIÓN N° RES-PROC-001-2023-MINEDU/UE-108-OxI  
MINISTERIO DE EDUCACIÓN**

Presente.-

De nuestra consideración,

Los suscritos declaramos expresamente que hemos convenido en forma irrevocable, durante el lapso que dure el proceso de selección, para presentar una propuesta conjunta al **PROCESO DE SELECCIÓN N° RES-PROC-001-2023-MINEDU/UE-108-OxI**, responsabilizándonos solidariamente por todas las acciones y omisiones que provengan del citado proceso.

Asimismo, en caso de obtener la Buena Pro, nos comprometemos a formalizar el contrato de Consorcio bajo las condiciones aquí establecidas (porcentaje de obligaciones asumidas por cada consorciado).

Designamos al Sr. [.....], identificado con [CONSIGNAR TIPO DE DOCUMENTO DE IDENTIDAD] N° [CONSIGNAR NÚMERO DE DOCUMENTO DE IDENTIDAD], como representante común del Consorcio para efectos de participar en todas las etapas del proceso de selección y para suscribir el Convenio de Inversión correspondiente con la Entidad Pública [CONSIGNAR NOMBRE DE LA ENTIDAD PÚBLICA]. Asimismo, fijamos nuestro domicilio legal común en [.....].

N°	CONSORCIADO	OBLIGACIONES	PORCENTAJE DE PARTICIPACIÓN
1	[INDICAR NOMBRE DEL CONSORCIADO 1]	[DESCRIBIR LA OBLIGACIÓN VINCULADA AL OBJETO DE LA CONVOCATORIA]	[INDICAR % DE PARTICIPACIÓN]
2	[INDICAR NOMBRE DEL CONSORCIADO 2]	[DESCRIBIR LA OBLIGACIÓN VINCULADA AL OBJETO DE LA CONVOCATORIA]	[INDICAR % DE PARTICIPACIÓN]
<b>TOTAL:</b>			<b>100%</b>

[CONSIGNAR CIUDAD Y FECHA]

.....  
Nombre, firma, sello y DNI del  
Representante Legal  
Consortiado 1

.....  
Nombre, firma, sello y DNI del  
Representante Legal  
Consortiado 2

**Nota: Las firmas de los representantes legales en esta Declaración Jurada deberán ser legalizadas por Notario Público o Juez de Paz Letrado.**

**En la sección Obligaciones y Firma, se incluirá la información en razón al número de empresas consorciadas que conforman el Consorcio.**

**ANEXO N° 4-L**

**DECLARACIÓN JURADA DEL PERSONAL PROFESIONAL PROPUESTO PARA  
LA EJECUCIÓN DEL PROYECTO**

Señores:

**COMITÉ ESPECIAL - TUO de la Ley N° 29230**  
**PROCESO DE SELECCIÓN N° RES-PROC-001-2023-MINEDU/UE-108-OxI**  
**MINISTERIO DE EDUCACIÓN**  
Presente.-

De nuestra consideración

Mediante el presente el suscrito, postor y/o representante legal de [INDICAR NOMBRE DE LA EMPRESA PRIVADA], declaro bajo juramento que la información del personal profesional propuesto para la ejecución del proyecto es el siguiente:

NOMBRES Y APELLIDOS	DNI U OTRO ANÁLOGO	CARGO	ESPECIALIDAD	N° DE FOLIO EN LA PROPUESTA	TIEMPO DE EXPERIENCIA ACREDITADA (GENERAL Y ESPECÍFICA)	N° DE FOLIO EN LA PROPUESTA

[INDICAR NOMBRE DE LA EMPRESA

PRIVADA] [CONSIGNAR CIUDAD Y FECHA]

.....  
Nombre, firma, sello y DNI del  
Representante Legal de la Empresa

**IMPORTANTE:**

- *El Postor debe presentar dentro de su oferta la carta de compromiso de cada integrante del personal profesional propuesto.*
- *Cuando los postores presenten dentro de su oferta como personal permanente a profesionales que se encuentran laborando como residente o supervisor en proyectos que no cuentan con recepción, dicha oferta será descalificada.*

**ANEXO 4-M**

**CARTA DE COMPROMISO DEL PERSONAL PROFESIONAL PROPUESTO**

Señores:

**COMITÉ ESPECIAL - TUO de la Ley N° 29230**

**PROCESO DE SELECCIÓN N° RES-PROC-001-2023-MINEDU/UE-108-OxI**

**MINISTERIO DE EDUCACIÓN**

Presente.-

Yo [CONSIGNAR NOMBRES Y APELLIDOS COMPLETOS] identificado con documento de identidad N° [CONSIGNAR NÚMERO DE DNI O DOCUMENTO DE IDENTIDAD ANÁLOGO], domiciliado en [CONSIGNAR EL DOMICILIO LEGAL], declaro bajo juramento:

Que, me comprometo a prestar mis servicios en el cargo de [CONSIGNAR EL CARGO A DESEMPEÑAR] para ejecutar el Proyecto “CREACIÓN DEL SERVICIO EDUCATIVO ESPECIALIZADO PARA ALUMNOS DE SEGUNDO GRADO DE SECUNDARIA DE EDUCACIÓN BÁSICA REGULAR CON ALTO DESEMPEÑO ACADÉMICO DISTRITO DE CHALHUANCA – PROVINCIA DE AYMARAEAS DEPARTAMENTO DE APURÍMAC” con código único de inversiones N° 2327213, en caso que el postor [CONSIGNAR EL NOMBRE, DENOMINACIÓN O RAZÓN SOCIAL DEL POSTOR<sup>4</sup>] resulte favorecido con la buena pro y suscriba el Convenio de Inversión correspondiente.

Asimismo, manifiesto mi disposición de ejecutar las actividades que comprenden el desempeño del referido cargo, durante el periodo de ejecución del proyecto.

[CONSIGNAR CIUDAD Y FECHA]

.....  
Nombre, firma, sello y DNI del  
Personal Profesional

<sup>4</sup> En el caso que el postor sea un consorcio se debe consignar el nombre del consorcio o de uno de sus integrantes.

**ANEXO N° 5**

**GARANTÍAS**



**ANEXO N° 5-A**

**MODELO DE GARANTÍA DE APELACIÓN**

[INDICAR LUGAR Y FECHA].

Señores:

**MINISTERIO DE EDUCACIÓN**

Presente

Referencia: **PROCESO DE SELECCIÓN N° RES-PROC-001-2023-MINEDU/UE-108-Oxl**

Carta Fianza Bancaria N° [.....]

Vencimiento: [.....]

De nuestra consideración:

Por la presente y a la solicitud de nuestros clientes, señores [.....], constituimos fianza solidaria, irrevocable, incondicional y de realización automática, sin beneficio de excusión, ni división, hasta por la suma de S/ [INDICAR CANTIDAD EN NÚMEROS Y LETRAS] que equivale al tres por ciento (3%) del Monto Total de Inversión Referencial del Proceso de Selección N° RES-PROC-000-2022-MINEDU/UE-108-Oxl, a favor del MINISTERIO DE EDUCACIÓN, para garantizar a nuestros afianzados en el pago de esa suma en cualquiera de los supuestos indicados en el segundo párrafo de esta carta fianza.

Esta fianza deberá encontrarse vigente hasta treinta (30) días hábiles contados desde su fecha de emisión, y se hará efectiva en caso el recurso de apelación interpuesto fuera declarado infundado o improcedente por el MINISTERIO DE EDUCACIÓN o el apelante se desista.

Queda expresamente entendido por nosotros que esta fianza será ejecutada por el MINISTERIO DE EDUCACIÓN, de conformidad con lo dispuesto por el Artículo 1898 del Código Civil Peruano.

Se conviene expresamente que para que procedamos a honrar esta fianza, bastará un simple requerimiento vía notarial en nuestras oficinas sito en la dirección indicada líneas abajo.

Nos comprometemos a pagar el monto total de la fianza en un plazo máximo de 24 horas, contado a partir de la fecha de recepción de la carta notarial de requerimiento. Toda demora de nuestra parte en honrar el pago dará origen al pago de intereses compensatorios en favor de ustedes que se calcularán sobre la base de la mayor Tasa Activa en Moneda Nacional (TAMN) publicada por la Superintendencia de Banca y Seguros del Perú más un *spread* de tres por ciento (3%). Tales intereses se devengarán a partir de la fecha en que sea exigido el pago y hasta la fecha efectiva del pago.

Atentamente,

.....  
Firma y Sello  
[NOMBRE DEL BANCO QUE EMITE LA GARANTÍA]  
[DIRECCIÓN DEL BANCO]

**IMPORTANTE:**

*En caso que el Postor ganador de la Buena Pro sea un Consorcio la carta fianza debe consignar en su texto, la razón social de todas y cada una de las personas jurídicas que integran el Consorcio.*

**ANEXO N° 5-B**

**MODELO DE GARANTÍA DE FIEL CUMPLIMIENTO DE LA EJECUCIÓN DEL PROYECTO**

**IMPORTANTE:**

- *En caso que el postor ganador de la Buena Pro sea un Consorcio la carta fianza debe consignar en su texto, la razón social de todas y cada una de las personas jurídicas que integran el Consorcio.*
- *En caso de consorcio corresponde a la Entidad Pública verificar que las garantías presentadas por el postor ganador de la buena pro cumplan con los requisitos y condiciones necesarios para su aceptación y eventual ejecución.*
- *El monto que se consigna en la carta fianza es equivalente al cuatro por ciento (4%) del Monto Total de Inversión Adjudicado, el cual puede no considerar el componente de supervisión, de acuerdo al artículo 72 del Reglamento de la Ley N° 29230. El Monto de Inversión Total Adjudicado no considera el monto de operación y/o mantenimiento.*
- *Esta garantía deberá estar vigente hasta la recepción del proyecto, luego del cual, la Empresa Privada mantiene vigente la garantía de fiel cumplimiento por un (1) año adicional después de la recepción del proyecto, por el uno por ciento (1%) del monto total de inversión sin considerar la elaboración del Expediente Técnico.*

[INDICAR LUGAR Y FECHA]

Señores  
**MINISTERIO DE EDUCACIÓN**  
Presente.-

Referencia: **PROCESO DE SELECCIÓN N° RES-PROC-001-2023-MINEDU/UE-108-OxI**

Carta Fianza Bancaria N° [.....]

Vencimiento: [.....]

De nuestra consideración:

Por la presente y a la solicitud de nuestros clientes, señores [.....], constituimos fianza solidaria, irrevocable, incondicional y de realización automática, sin beneficio de excusión, ni división, hasta por la suma de S/ [INDICAR CANTIDAD EN NÚMEROS Y LETRAS], equivalente al cuatro por ciento (4%) del Monto Total de Inversión Adjudicado, en favor del MINISTERIO DE EDUCACIÓN, para garantizar el correcto y oportuno cumplimiento de todas y cada una de las obligaciones asumidas por nuestros clientes, en virtud del Convenio de Inversión para la ejecución del Proyecto indicado a continuación:

Código del Proyecto	Nombre del Proyecto	Monto Garantizado
[.....]	[.....]	[.....]

Esta carta fianza tendrá un plazo de vigencia de 365 días calendario, contado a partir de su fecha de emisión y, se hará efectiva en el caso que nuestros afianzados no cumplan con cualquiera de los compromisos y obligaciones derivados de la ejecución del objeto del Convenio de Inversión. Esta garantía deberá renovarse de acuerdo a las condiciones previstas en el Convenio de Inversión.

Queda expresamente entendido por nosotros que esta fianza será ejecutada por el MINISTERIO DE EDUCACIÓN de conformidad con lo dispuesto por el Artículo 1898 del Código Civil Peruano.

Se conviene expresamente que para que procedamos a honrar esta fianza, bastará un simple requerimiento vía notarial en nuestras oficinas en la dirección indicada líneas abajo.

Nos comprometemos a pagar el monto total de la fianza en un plazo máximo de 24 horas, contado a partir de la fecha de recepción de la carta notarial de requerimiento. Toda demora de nuestra parte en honrar el pago dará origen al pago de intereses compensatorios en favor de ustedes que se calcularán sobre la base de la mayor Tasa Activa en Moneda Nacional (TAMN) publicada por la Superintendencia de Banca y Seguros del Perú más un *spread* de tres por ciento (3%). Tales intereses se devengarán a partir de la fecha en que sea exigido el pago y hasta la fecha efectiva del pago.

Las obligaciones contraídas en virtud a la presente garantía no se verán afectadas por cualquier disputa entre ustedes y nuestros clientes.

Los términos utilizados en esta Carta Fianza tienen el mismo significado que los términos definidos en las Bases del proceso de selección y el Convenio de Inversión.

Atentamente,

Fi

Firma y Sello

.....  
Firma y Sello  
[NOMBRE DEL BANCO QUE EMITE LA GARANTÍA]  
[DIRECCIÓN DEL BANCO]

**IMPORTANTE:**

- *En caso que el postor ganador de la Buena Pro sea un Consorcio la carta fianza debe consignar en su texto, la razón social de todas y cada una de las personas jurídicas que integran el Consorcio.*
- *En caso de consorcio corresponde a la Entidad Pública verificar que las garantías presentadas por el postor ganador de la buena pro cumplan con los requisitos y condiciones necesarios para su aceptación y eventual ejecución.*
- *En caso la supervisión forme parte de las obligaciones de la empresa privada se podrá presentar una carta fianza por el Monto Total de Inversión adjudicado o dos cartas fianzas por ejecución del proyecto y por el financiamiento de la supervisión.*
- *En caso la empresa privada financie la elaboración del expediente técnico, ésta puede presentar una garantía de fiel cumplimiento del cuatro por ciento (4%) del monto de dicha obligación y otra por el cuatro por ciento (4%) del monto de la ejecución de la obra.*
- *La garantía de fiel cumplimiento por la elaboración del expediente técnico se mantiene vigente hasta su aprobación, y en el caso de la garantía de fiel cumplimiento de la ejecución de la obra se mantiene vigente hasta la recepción del proyecto. En caso el monto total de inversión adjudicado incluya el costo de supervisión, sólo es necesaria la entrega de la garantía de fiel cumplimiento antes mencionada*
- *En caso la Empresa Privada decida presentar una garantía de fiel cumplimiento por el cuatro por ciento (4%) del Monto de Inversión Total de cada una de las obligaciones, sin considerar el componente de supervisión, de acuerdo a lo dispuesto en el artículo 72 del Reglamento de la Ley N° 29230, la Empresa Privada presentará la garantía de fiel cumplimiento por cada una de las obligaciones, conforme el siguiente modelo:*

[INDICAR LUGAR Y FECHA]

Señores  
MINISTERIO DE EDUCACIÓN  
Presente.-

Referencia: Proceso de selección N° RES-PROC-000-2022-MINEDU/UE 108-OXI

Carta Fianza Bancaria N° [.....]  
Vencimiento: [.....]

De nuestra consideración:

*Por la presente y a la solicitud de nuestros clientes, señores [.....], constituimos fianza solidaria, irrevocable, incondicional y de realización automática, sin beneficio de excusión, ni división, hasta por la suma de S/ [INDICAR CANTIDAD EN NÚMEROS Y LETRAS] en favor de la Entidad Pública MINISTERIO DE EDUCACIÓN, para garantizar el correcto y oportuno cumplimiento de la obligación asumida por nuestros clientes, en virtud del Convenio para la ejecución de la obligación (definir obligación) equivalente al cuatro por ciento (4%) del monto de (CONSIGNAR LA OBLIGACIÓN) que se detalla a continuación:*

OBLIGACION(*)	NOMBRE DEL PROYECTO	CÓDIGO DEL PROYECTO	MONTO DE INVERSIÓN DEL COMPONENTE DEL PROYECTO	MONTO GARANTIZADO(*) (EN SOLES)
[.....]	[.....]	[.....]	[.....]	[.....]

(\*) Se deberá indicar el componente del proyecto a ser garantizado (Elaboración del expediente técnico/ejecución del obra, elaboración del expediente de mantenimiento)

(\*\*) Equivalente al 4% del Monto Total del componente del Proyecto a ser garantizado.

*Esta carta fianza tendrá un plazo de vigencia de 365 días calendario, contado a partir de su fecha de emisión y, se hará efectiva en el caso que nuestros afianzados no cumplan con cualquiera de los compromisos y obligaciones derivados de la ejecución de la obligación objeto del Convenio. Esta garantía deberá renovarse de acuerdo a las condiciones previstas en el Convenio y las Bases del proceso de selección.*

*Queda expresamente entendido por nosotros que esta fianza será ejecutada por el MINISTERIO DE EDUCACIÓN de conformidad con lo dispuesto por el Artículo 1898 del Código Civil Peruano.*

*Se conviene expresamente que para que procedamos a honrar esta fianza, bastará un simple requerimiento vía notarial en nuestras oficinas en la dirección indicada líneas abajo.*

*Nos comprometemos a pagar el monto total de la fianza en un plazo máximo de 24 horas, contado a partir de la fecha de recepción de la carta notarial de requerimiento. Toda demora de nuestra parte en honrar el pago dará origen al pago de intereses compensatorios en favor de ustedes que se calcularán sobre la base de la mayor Tasa Activa en Moneda Nacional (TAMN) publicada por la Superintendencia de Banca y Seguros del Perú más un spread de tres por ciento (3%). Tales intereses se devengarán a partir de la fecha en que sea exigido el pago y hasta la fecha efectiva del pago.*

*La obligación contraída en virtud a la presente garantía no se verá afectada por cualquier disputa entre ustedes y nuestros clientes.*

*Los términos utilizados en esta Carta Fianza tienen el mismo significado que los términos definidos en las Bases del proceso de selección y el Convenio.*

*Atentamente,*

.....  
*Firma y Sello*  
**[NOMBRE DEL BANCO QUE EMITE LA GARANTÍA]**  
**[DIRECCIÓN DEL BANCO]**

- *Para el caso de la garantía de fiel cumplimiento por la elaboración del expediente técnico, ésta se presenta a la suscripción del Convenio y se mantiene vigente hasta la aprobación del expediente técnico, y en el caso de la garantía de fiel cumplimiento de la ejecución de la obra, ésta se presenta una vez aprobado el expediente técnico y se mantiene vigente hasta la recepción del proyecto. En caso el monto total de inversión adjudicado incluya el costo de supervisión, sólo es necesaria la entrega de las garantías de fiel cumplimiento antes mencionadas.*

- *Esta garantía deberá estar vigente hasta la conformidad de recepción del cumplimiento de la obligación, luego del cual, la Empresa Privada mantiene vigente la garantía de fiel cumplimiento por un (1) año adicional después de la recepción del proyecto, por el uno por ciento (1%) del monto total de la ejecución de la obra.*

## **ANEXO N° 6**

### **FORMATO DE CONVENIO**

#### **CONVENIO DE INVERSIÓN PÚBLICA NACIONAL**

Conste por el presente documento, el Convenio de Inversión Pública Nacional para el financiamiento y ejecución del Proyecto “CREACIÓN DEL SERVICIO EDUCATIVO ESPECIALIZADO PARA ALUMNOS DE SEGUNDO GRADO DE SECUNDARIA DE EDUCACIÓN BÁSICA REGULAR CON ALTO DESEMPEÑO ACADÉMICO DISTRITO DE CHALHUANCA – PROVINCIA DE AYMARAEES – DEPARTAMENTO DE APURÍMAC”, (en adelante **EL PROYECTO**) con Código Único de Inversiones N° 2327213, que celebra de una parte el MINISTERIO DE EDUCACIÓN, en adelante **LA ENTIDAD PÚBLICA**, con RUC N° 20131370998, con domicilio legal en Calle del Comercio N° 193 distrito de San Borja, provincia y departamento de Lima, representada por la señora **MAGNET CARMEN MARQUEZ RAMIREZ**, identificada con DNI N° XXXXXXXX, designado mediante Resolución Suprema N° 024-2022-MINEDU, y en uso de las facultades delegadas mediante Resolución Ministerial N° 002-2023-MINEDU; con la intervención de la Directora Ejecutiva (e) del Programa Nacional de Infraestructura Educativa (PRONIED), señora **LILIANA MILAGROS BARRANTES FERNÁNDEZ**, identificada con DNI N° XXXXXX, designado mediante la Resolución Ministerial N° 025-2023-MINEDU; y de otra parte **[INDICAR RAZÓN SOCIAL DE LA EMPRESA PRIVADA, O EMPRESAS INTEGRANTES EN CASO DE CONSORCIO]**, con RUC N° **[INDICAR NÚMERO]**, con domicilio legal para estos efectos en **[INDICAR DOMICILIO]**, inscrita en la Ficha N° **[INDICAR CÓDIGO]**, Asiento N° **[INDICAR CÓDIGO]** del Registro de Personas Jurídicas de la ciudad de **[INDICAR CIUDAD]**, debidamente representado por su Representante Legal, **[INDICAR NOMBRE COMPLETO]**, con DNI N° **[INDICAR NÚMERO]**, según poder inscrito en la Ficha N° **[INDICAR CÓDIGO]**, Asiento N° **[INDICAR CÓDIGO]** del Registro de Personas Jurídicas de la ciudad de **[INDICAR CIUDAD]**, a quien en adelante se le denomina **LA EMPRESA PRIVADA (O EL CONSORCIO)** en los términos y condiciones siguientes:

A **LA ENTIDAD PÚBLICA** y a **LA EMPRESA PRIVADA (O EL CONSORCIO)**, se les denomina conjuntamente **LAS PARTES**.

#### **CLÁUSULA PRIMERA: ANTECEDENTES**

- 1.1. Mediante Informe Técnico N° 0439-2016-MINEDU/SPE-OPEP-UIP de fecha 03 de noviembre de 2016, la OPI del MINEDU aprobó EL PROYECTO. Asimismo, el 09 de noviembre de 2016 mediante el Formato N° 01 “Registro de Proyecto de Inversión” la OPI del MINEDU, declaró la viabilidad de EL PROYECTO, el mismo que se encuentra en el Anexo N° 3-D.
- 1.2. Con fecha 26 de junio de 2015 se suscribió el Convenio N° 505-2015-MINEDU “Convenio de Cooperación Interinstitucional entre el Gobierno Regional Apurímac y el Ministerio de Educación”, el cual tiene por objeto permitir que el Gobierno Regional y el MINEDU realicen acciones conjuntas para la gestión, implementación, financiamiento y/o ejecución de EL PROYECTO, para cumplimiento de dicho objeto el Gobierno Regional delegó las competencias al Ministerio de Educación y autoriza la ejecución de EL PROYECTO en los siguientes componentes: infraestructura definitiva, equipamiento, mobiliario y operación de servicios complementarios y vinculados para la formulación, desarrollo, gestión, implementación, ejecución, financiamiento y operación integral de EL PROYECTO.
- 1.3. EL PROYECTO, se encuentra considerado en la Programación Multianual de Inversiones del Ministerio de Educación, conforme a lo señalado en el Informe N° 00639-2022-MINEDU/SPE-OPEP-UIP., de fecha 08 de noviembre de 2022 emitido por la Unidad de Programación e Inversiones del Ministerio de Educación; asimismo, se encuentra incluido en el “Programa

Multianual de Inversiones del Sector Educación 2023 – 2025”, aprobado mediante Resolución Ministerial N° 098-2022-MINEDU, de fecha 24 de febrero de 2022 (Prioridad 1147).

- 1.4. Mediante Resolución Ministerial N° 270-2015-MINEDU, se aprobó la Priorización del Listado de Proyectos a ser financiados y ejecutados en el marco de la Ley N° 29230, el cual ha sido actualizado mediante las Resoluciones Ministeriales N° 419- 2015-MINEDU, N° 446-2015-MINEDU, N° 137-2016-MINEDU, N° 151-2016- MINEDU, N° 193-2016-MINEDU, N° 536-2016-MINEDU, N° 333-2017-MINEDU, N° 634-2017-MINEDU, N°542-2018-MINEDU, N° 034-2020-MINEDU y N° 060- 2020-MINEDU (en adelante, Listado de Proyectos Priorizados) considerando 33 proyectos de inversión por un monto total de inversión de S/ 836,612,451.34 (ochocientos treinta y seis millones seiscientos doce mil cuatrocientos cincuenta y uno con 34/100 soles). Se considera oportuno señalar que el Proyecto de Inversión: “CREACIÓN DEL SERVICIO EDUCATIVO ESPECIALIZADO PARA ALUMNOS DE SEGUNDO GRADO DE SECUNDARIA DE EDUCACIÓN BÁSICA REGULAR CON ALTO DESEMPEÑO ACADÉMICO DISTRITO DE CHALHUANCA – PROVINCIA DE AYMARAES – DEPARTAMENTO DE APURÍMAC”, con Código Único de Inversiones N° 2327213 (antes Código SNIP N° 363670), con un monto de inversión ascendente a S/ 60,549,859.00 (Sesenta millones quinientos cuarenta y nueve mil ochocientos cincuenta y nueve con 00/100 soles) en adelante el Proyecto, fue incluido en el listado de Proyectos Priorizados mediante la RM N° 634-2017-MINEDU de 14 de noviembre de 2017; no obstante, la Resolución vigente que contiene la Priorización del Proyecto es la RM N°542-2018-MINEDU.
- 1.5. Mediante Resolución Viceministerial N° 183-2017-MINEDU, modificada por la Resolución Viceministerial N° 037-2018-MINEDU y las Resoluciones Ministeriales N°084, 444-2019-MINEDU, N° 105-2020-MINEDU, N° 335-2021-MINEDU y por Resolución Ministerial N° 114-2022-MINEDU, se conformaron y reconfirmaron los Comités Especiales responsables de organizar, conducir y realizar el proceso de selección de la empresa privada que financiara y/o ejecutará el proyecto con código único de inversiones N° 2327213 (SNIP 363670), y de la entidad privada responsable de supervisar la ejecución del mencionado proyecto, bajo los alcances del mecanismo de Obras por Impuestos (OXI).
- 1.6. Mediante Oficio N° 637-2018-MINEDU/SPE-OPEP de 08 de agosto de 2018, el cual adjunta el Informe N° 582-2018-MINEDU/SPE-OPEP-UPP, la Oficina de Planificación Estratégica y Presupuesto (OPEP) del MINEDU solicita opinión favorable a la Dirección General de Presupuesto Público (DGPP) del Ministerio de Economía y Finanzas (MEF) sobre la ampliación de capacidad presupuestal del pliego para la ejecución de proyectos de inversión a través de la modalidad de Obras por Impuestos (OXI).
- 1.7. Mediante Oficio N° 570-2018-EF/50.06 de 22 de agosto de 2018, la DGPP del MEF emite opinión favorable a un incremento de hasta S/ 250 000 000,00 en la capacidad presupuestal del pliego para la ejecución de proyectos de inversión bajo el mecanismo de obras por impuestos.
- 1.8. Mediante Oficio N° 00964-2018-CG/DC de 05 de julio de 2018, la Contraloría General de la República adjunta el Informe Previo N° 00026-2018-CG/APP sobre el financiamiento del proyecto de inversión “Creación del Servicio Educativo Especializado para Alumnos del 2do Grado de Secundaria de Educación Básica Regular con Alto Desempeño Académico de la Región Apurímac”, registrado con código único de inversiones N° 2327213.
- 1.9. Con fecha 02 de febrero de 2021, el Comité Especial declaró desierto el proceso de selección N° RES-PROC-004-2020-MINEDU/UE 108-OXI “CONTRATACIÓN DE UNA EMPRESA PRIVADA ENCARGADA DEL FINANCIAMIENTO Y EJECUCIÓN DEL PROYECTO DE INVERSIÓN: “CREACIÓN DEL SERVICIO EDUCATIVO ESPECIALIZADO PARA ALUMNOS DE SEGUNDO GRADO DE SECUNDARIA DE EDUCACIÓN BÁSICA REGULAR CON ALTO DESEMPEÑO ACADÉMICO DE LA REGIÓN APURÍMAC” REGISTRADO CON CÓDIGO ÚNICO N° 2327213”.



- 1.10. Mediante Oficio N° 00002-2021-MINEDU/RVM 183APU, de fecha 10 de diciembre de 2021, el Comité Especial responsable de conducir el proceso de selección de la empresa privada financista, así como de la entidad privada supervisora, solicita al Programa Nacional de Infraestructura Educativa (PRONIED), comunique si persiste la necesidad de continuar con el proceso de selección para la contratación de la Empresa Privada para el financiamiento y ejecución del proyecto en mención, registrado con código único de inversiones N° 2327213.
- 1.11. Mediante Oficio N° 0056-2022-EF/50.06 de fecha 11 de febrero de 2022, la DGPP del MEF emite opinión favorable respecto a la solicitud sobre la capacidad presupuestal del pliego para la ejecución de proyectos de inversión bajo el mecanismo de obras por impuestos, solicitado por la Oficina de Planificación Estratégica y Presupuesto (OPEP) del MINEDU, mediante Oficio N° 00052-2022-MINEDU/SPE-OPEP.
- 1.12. Mediante Oficios N° 005368 y 005640-2022-MINEDU-VMGI-PRONIED-DE, de fechas 18 de octubre de 2022 y 02 de noviembre de 2022, respectivamente, el Programa Nacional de Infraestructura Educativa (PRONIED), adjunta los informes N° 004551-2022-MINEDU/VMGI-PRONIED-UGEO, N° 002970-2022-MINEDU/VMGI-PRONIED-UGEO-OXI, N° 000310-2022-MMB-MINEDU-VMGI-PRONIED-UGEO-OXI-SEEP; y los informes N° 0004692-2022-MINEDU/VMGI-PRONIED-UGEO, N° N°0003096-2022-MINEDU/VMGI-PRONIED-UGEO-OXI, N° 000892-2022-YML-MINEDU-VMGI-PRONIED-UGEO-OXI-SEEP y N° 000354-2022-MMB-MINEDU-VMGI-PRONIED-UGEO-OXI-SEEP elaborados por el Equipo de Obras por Impuestos, comunicando las modificaciones al proyecto de inversión con código único de inversiones N° 2327213, producto de las recomendaciones del Informe previo N° 00026-2018-CG/APP; asimismo, adjunta los términos de referencia del proyecto con código único de inversiones N° 2327213.
- 1.13. Mediante Resolución Ministerial N° 434-2022-MINEDU, de fecha 17 de octubre de 2022, el Ministro de Educación delegó determinadas facultades y atribuciones en diversas dependencias y/o unidades orgánicas y Proyectos del Ministerio de Educación para el año fiscal 2022, en el marco de lo dispuesto del Reglamento de la Ley N° 29230 aprobado mediante Decreto Supremo N° 210-2022-EF.
- 1.14. Mediante Oficio N° 02170-2022-MINEDU/VMGI-DIGEIE de fecha 14 de octubre de 2022, la Dirección General de Infraestructura Educativa – DIGEIE remite a la Oficina de Planificación Estratégica y Presupuesto – OPEP el Informe N° 00667-2022- MINEDU/VMGI-DIGEIE-DIPLAN, a través del cual se actualiza el cronograma estimado de desembolsos de los Certificados de Inversión Pública Gobierno Nacional – Tesoro Público (CIPGN) donde se estima que EL PROYECTO emitirá los CIPGN en el año 2022 y 2023.
- 1.15. Mediante Oficio 00751-2022-MINEDU/SPE-OPEP de 15 de noviembre de 2022, la OPEP del MINEDU comunica a la DGPP del MEF la actualización del compromiso de priorización de recursos, comprometiéndose a priorizar los recursos necesarios para financiar el pago de los CIPGN en los años 2024 y 2025, correspondientes a la ejecución y culminación de la Inversión con CUI N° 2327213.
- 1.16. Mediante Resolución Viceministerial N° 156-2022-MINEDU, de fecha 29 de noviembre de 2022, el Viceministro de Gestión Institucional autorizó el nuevo monto de inversión de EL PROYECTO registrado en el Banco de Inversiones del Invierte.pe, el cual asciende a S/ 75 837 343.09 (Setenta y cinco millones ochocientos treinta y siete mil trescientos cuarenta y tres con 09/100 Soles), sin considerar el monto destinado al control concurrente de la Contraloría General de la República, sea recogido en el Monto Referencial del Convenio de Inversión, en la convocatoria y en las Bases del proceso de selección de la Empresa Privada y de la Entidad Privada Supervisora del citado Proyecto de Inversión.

- 1.17. Mediante Resolución Ministerial N° 002-2023-MINEDU, de fecha 04 de enero de 2023, el Ministro de Educación delegó determinadas facultades y atribuciones en diversas dependencias y/o unidades orgánicas y Proyectos del Ministerio de Educación para el año fiscal 2023, en el marco de lo dispuesto del Reglamento de la Ley N° 29230 aprobado mediante Decreto Supremo N° 210-2022-EF, modificada por la Resolución Ministerial N° 014-2023-MINEDU, de fecha 07 de enero de 2023.
- 1.18. Mediante Resolución Viceministerial N° XXX-2023-MINEDU de fecha XX de XXXX de 2023, se aprobaron las Bases del presente proceso de selección.
- 1.19. Con fecha [INDICAR DÍA, MES Y AÑO], el Comité Especial adjudicó la Buena Pro del Proceso de Selección N° RES-PROC 001- 2023-MINEDU/UE108-OxI para el financiamiento y ejecución de **EL PROYECTO**, a **LA EMPRESA PRIVADA (O EL CONSORCIO)**, cuyos detalles y costos constan en los documentos integrantes del presente Convenio.
- 1.20. Mediante Carta N° [INDICAR NÚMERO] de fecha [INDICAR DÍA, MES Y AÑO] **LA EMPRESA PRIVADA (O EL CONSORCIO)** presenta los documentos necesarios para el perfeccionamiento del Convenio.

## **CLÁUSULA SEGUNDA: MARCO LEGAL DEL CONVENIO DE INVERSIÓN**

- 2.1. El Convenio de Inversión se encuentra en el marco del Texto Único Ordenado de la Ley N° 29230, Ley que impulsa la inversión pública regional y local con participación del sector privado, aprobado por Decreto Supremo N° 081-2022 (en adelante, el TUO de la Ley N° 29230) y por el Reglamento de la Ley N° 29230, aprobado por Decreto Supremo N° 210-2022-EF (en adelante, Reglamento de la Ley N° 29230).
- 2.2. En todo caso, el Convenio y todas las obligaciones derivadas de él, se rigen por la legislación de la República del Perú.

## **CLÁUSULA TERCERA: DOCUMENTOS INTEGRANTES DEL CONVENIO**

- 3.1. El presente Convenio está conformado por el estudio de preinversión o ficha técnica de **EL PROYECTO** y los formatos posteriores a la declaratoria de la viabilidad registrados en el Banco de Inversiones del Sistema Nacional de Programación Multianual y Gestión de Inversiones, las bases integradas, la propuesta económica y propuesta técnica del postor ganador de la buena pro, el Acta de otorgamiento de la buena pro y otros documentos derivados del proceso de selección que establezcan obligaciones para las partes.
- 3.2. El Estudio Definitivo o Expediente Técnico será elaborado por **LA EMPRESA PRIVADA (O EL CONSORCIO)**, dicho estudio aprobado se incluirá como parte integrante del presente Convenio.

## **CLÁUSULA CUARTA: OBJETO**

- 4.1. El presente Convenio tiene por objeto que **LA EMPRESA PRIVADA (O EL CONSORCIO)** financie y ejecute **EL PROYECTO** - que comprende la infraestructura, el mobiliario y equipamiento- el estudio definitivo o Expediente Técnico y el financiamiento de la supervisión, conforme a las condiciones económicas y técnicas previstas en las bases integradas, la propuesta económica y técnica, y el Acta de otorgamiento de la buena pro, que integran el presente Convenio en el marco del TUO de la Ley N° 29230 y del Reglamento de la Ley N° 29230.
- 4.2. **LAS PARTES** convienen en que el ejecutor de **EL PROYECTO** es la empresa [CONSIGNAR EL NOMBRE DEL EJECUTOR DEL PROYECTO].

4.3 El Estudio Definitivo o Expediente Técnico que elabore **LA EMPRESA PRIVADA (O EL CONSORCIO)** debe guardar plena coherencia con los objetivos, alcances y parámetros que sustentan la viabilidad del proyecto.

**CLÁUSULA QUINTA: MONTO TOTAL DE INVERSIÓN**

5.1. El monto total de inversión objeto del presente Convenio, es igual al monto total de inversión adjudicado que asciende a **S/ 75'837,343.09** Setenta y cinco millones ochocientos treinta y siete mil trescientos cuarenta y tres con 09/100 soles).

5.2. El monto total de inversión considera los siguientes conceptos, de corresponder:

OBLIGACIONES	COSTO (S/)
<b>INFRAESTRUCTURA</b>	
<b>COSTO DIRECTO (*)</b>	44 287 221.50
GASTOS GENERALES (10.27%) (*)	4 548 441.00
UTILIDAD (10%)	4 428 722.15
<b>SUB TOTAL</b>	<b>53 264 384.65</b>
IMPUESTO I.G.V. (18%)	9 587 589.24
<b>PRESUPUESTO BASE</b>	<b>62 851 973.89</b>
<b>MOBILIARIO Y EQUIPAMIENTO (**)</b>	
<b>COSTO DIRECTO MOBILIARIO</b>	<b>3 339 539.77</b>
GASTOS GENERALES MOBILIARIO (2.69%) (*)	89 976.46
<b>SUB TOTAL MOBILIARIO</b>	<b>3 429 516.23</b>
IMPUESTO I.G.V. MOBILIARIO (18%)	617 312.92
<b>TOTAL MOBILIARIO</b>	<b>4 046 829.15</b>
<b>COSTO DIRECTO EQUIPAMIENTO</b>	<b>3 409 265.15</b>
GASTOS GENERALES EQUIPAMIENTO (2.69%) (*)	91 855.05
<b>SUB TOTAL EQUIPAMIENTO</b>	<b>3 501 120.20</b>
IMPUESTO I.G.V. EQUIPAMIENTO (18%)	630 201.64
<b>TOTAL EQUIPAMIENTO</b>	<b>4 131 321.84</b>
<b>PRESUPUESTO BASE</b>	<b>8 178 150.99</b>
<b>SUPERVISIÓN (EXPEDIENTE TÉCNICO+OBRA+MOBILIARIO Y EQUIPAMIENTO) (***)</b>	<b>3 455 649.75</b>
<b>ELABORACIÓN DEL EXPEDIENTE TECNICO</b>	<b>1 351 568.46</b>
<b>MONTO TOTAL DE INVERSIÓN REFERENCIAL (****)</b>	<b>75 837 343.09</b>

Consideraciones:

(\*) El porcentaje de gastos generales podrá ser variado producto de la elaboración del Expediente Técnico acorde con el costo de la obra determinado en el Expediente Técnico. Sin embargo, no podrá exceder el límite porcentual fijado en el Convenio. Asimismo, el porcentaje exacto bajo el cual se registrará el tope de los gastos generales es el resultante del cálculo de la relación entre el monto de gastos generales y costo directo del Convenio.

(\*\*) Los costos de flete de Mobiliario y Equipamiento se encuentran incluidos en el componente de Obra.

(\*\*\*) El monto total de la Supervisión de la ejecución de la obra contempla hasta la recepción del proyecto.

(\*\*\*\*) El monto total de la inversión referencial incluye los costos de liquidación del proyecto. El Monto Total de Inversión Referencial señalado en los párrafos precedentes se expresa a precios de mercado. El referido precio de mercado comprende los impuestos de Ley, incluido el Impuesto General a las Ventas.

(1) El porcentaje de utilidad y los gastos generales del proyecto, no serán modificados o variados durante la ejecución del Convenio.

(2) No incluye intereses, ni costos financieros de carta fianza de adelanto directo o adelanto de materiales, ni costos de financiamiento a favor de la Empresa Privada y/o Empresa(s) Ejecutora(s) del Proyecto.

5.3. Las variaciones o modificaciones que se realizan a **EL PROYECTO** durante su ejecución en el marco de lo establecido en la Cláusula Vigésima del presente Convenio se incorporan al mismo, para lo cual **LA ENTIDAD PÚBLICA y LA EMPRESA PRIVADA (O EL CONSORCIO)**

firman las respectivas adendas, para su reconocimiento en el CIPGN.

- 5.4. **LA EMPRESA PRIVADA (O EL CONSORCIO)**, acepta y declara que el monto total de inversión incluye todo concepto necesario para la completa y correcta ejecución de **EL PROYECTO**, de acuerdo con lo detallado en el Convenio y los documentos que lo integran de acuerdo a la Cláusula Tercera del presente Convenio.

En ese sentido, sin carácter limitativo, **LA EMPRESA PRIVADA (O EL CONSORCIO)** deja expresa constancia que dentro el monto total de inversión señalado en el estudio definitivo o Expediente Técnico están incluidos todos los conceptos mencionados en los términos de referencia que forman parte de las bases integradas y cualquier otro costo o gasto necesario para la correcta y total ejecución de **EL PROYECTO** hasta su culminación física; dejándose establecido que el financiamiento y ejecución de **EL PROYECTO** no da lugar al pago de intereses por parte de **LA ENTIDAD PÚBLICA** a favor de **LA EMPRESA PRIVADA (O EL CONSORCIO)** y/o ejecutor del Proyecto.

- 5.5. El monto total de inversión no incluye intereses, indemnizaciones, multas o sanciones y conceptos similares derivados de la ejecución de **EL PROYECTO**, los cuales deben ser asumidos por **LA EMPRESA PRIVADA (O EL CONSORCIO)**.

#### **CLÁUSULA SEXTA: PLAZO DE EJECUCIÓN DEL CONVENIO**

- 6.1. El Convenio se inicia con su suscripción y culmina con la liquidación y cancelación del monto total de inversión mediante el CIPGN.
- 6.2. El plazo de ejecución del Convenio es de 780 (setecientos ochenta) días calendario, el mismo que comprende:

OBLIGACIONES		RESPONSABLE	DIAS CALENDARIO (INDICAR EN NUMERO)
Elaboración de Expediente técnico		La Empresa Privada (o el Consorcio)	180 (*)
Ejecución de Obra (****)	Edificación	La Empresa Privada (o el Consorcio)	510 (***)
	Mobiliario y equipamiento (**)	La Empresa Privada (o el Consorcio)	
Recepción del proyecto		La Empresa Privada (o el Consorcio)	30
Liquidación del proyecto		La Empresa Privada (o el Consorcio)	60
<b>TOTAL</b>			<b>780</b>

Consideraciones:

(\*) No incluye el plazo de la revisión del Expediente Técnico y/o la revisión de su(s) entregable(s), ni el plazo otorgado para realizar por primera vez la subsanación de observaciones establecido en los Términos de Referencia. El plazo otorgado para la segunda subsanación y posteriores subsanaciones, se encuentran sujeto a aplicación de penalidades. La revisión del Expediente Técnico será realizada por la Entidad Privada Supervisora, por lo tanto, los plazos de revisión de cada uno de los entregables no forman parte del plazo de elaboración del Expediente Técnico por la Empresa Privada. Los plazos de revisión se encuentran detallados en el numeral 7. del presente documento.

(\*\*) La ejecución del componente Mobiliario y Equipamiento deberá considerar los tiempos requeridos para cumplir con todas las etapas: Fabricación, Adquisición, Instalación y Puesta en Funcionamiento.

(\*\*\*) El término "obra" considera todos los componentes del Proyecto con excepción de los expedientes técnicos, operación y/o mantenimiento. La Infraestructura, Mobiliario y Equipamiento forman parte de la obligación Ejecución de Obra del Proyecto y su ejecución contempla un solo plazo.

(\*\*\*\*) Para el inicio del plazo de ejecución de obra, la Entidad Pública debe haber aprobado el expediente técnico y haber puesto a disposición el área del terreno para la ejecución de la obra. Las partes programarán de mutuo acuerdo, la fecha de inicio de obra en un plazo que no deberá exceder los (05) días hábiles desde el día siguiente de cumplidas las condiciones antes mencionadas.

**Nota:**

El cómputo de los plazos para la elaboración del Expediente Técnico se inicia a partir del día siguiente de realizada la entrega de terreno (con fines de elaboración del Expediente Técnico) a la Empresa Privada.

Así mismo, para el inicio del plazo de ejecución del Proyecto, se deberá cumplir con lo estipulado en el artículo 84 del Reglamento de la Ley N° 29230.

La Supervisión contempla hasta la recepción del proyecto y estará a cargo de una Entidad Privada Supervisora.

<b>CONDICIONES PARA EL INICIO DEL PLAZO DE EJECUCIÓN DE OBRA</b>	
1.	Expediente Técnico aprobado bajo resolución por parte de la Entidad Pública.
2.	El perfeccionamiento y suscripción del contrato de supervisión.
3.	Notificación a la Empresa Privada por parte de la Entidad Pública sobre la contratación de la Entidad Privada Supervisora.
4.	Suscripción del Acta de inicio de ejecución de Obra
<u>Consideraciones:</u> Se deberá cumplir con todas las condiciones para poder dar inicio a la ejecución de la obra.	

- 6.3. El plazo y cronograma definitivo de ejecución del proyecto materia del presente Convenio, se determina en el expediente técnico o estudio definitivo que apruebe **LA ENTIDAD PÚBLICA**. De variar el plazo convenido, se procede a firmar la adenda correspondiente.
- 6.4. Ante eventos no atribuibles a **LA ENTIDAD PÚBLICA** o **LA EMPRESA PRIVADA (O EL CONSORCIO)** que originan la paralización del Proyecto, **LAS PARTES** pueden acordar la suspensión del plazo de ejecución hasta la culminación de dicho evento, sin que ello suponga reconocimiento de mayores gastos generales, costos o penalidades, para ello deben suscribir una adenda al presente Convenio.
- 6.5. En caso de atrasos en la ejecución de **EL PROYECTO** por causas imputables a **LA EMPRESA PRIVADA (O EL CONSORCIO)**, ésta asume el costo de los adicionales del servicio de supervisión que sean necesarios, el que se hace efectivo deduciendo dicho monto en la liquidación del Convenio que no es reconocido en el CIPGN.
- 6.6. Las ampliaciones de plazo solo proceden de acuerdo a lo establecido en el artículo 96 del Reglamento de la Ley N° 29230, siempre que modifiquen la ruta crítica del programa de ejecución de **EL PROYECTO** y por cualquiera de las siguientes causales:
- 6.6.1. Cuando se produzcan atrasos y/o paralizaciones por causas no atribuibles a **LA EMPRESA PRIVADA (O EL CONSORCIO)**.
- 6.6.2. Cuando sea necesario un plazo adicional para la ejecución de los mayores trabajos de obra. En este caso, **LA EMPRESA PRIVADA (O EL CONSORCIO)** amplía el plazo de la garantía que hubiere otorgado.

**CLÁUSULA SÉPTIMA: OBLIGACIONES DE LA EMPRESA PRIVADA (O EL CONSORCIO)**

- 7.1. **LA EMPRESA PRIVADA (O EL CONSORCIO)** es responsable del financiamiento y la ejecución de **EL PROYECTO**, conforme a las condiciones económicas y técnicas previstas en el presente Convenio y sus documentos integrantes.
- 7.2. **LA EMPRESA PRIVADA (O EL CONSORCIO)** se obliga a ejecutar correctamente la totalidad de las obligaciones a su cargo, derivadas de este Convenio. Para ello, realiza las acciones a su alcance, empleando la debida diligencia y apoyando el buen desarrollo del presente

Convenio para conseguir los objetivos públicos previstos.

- 7.3. **LA EMPRESA PRIVADA (O EL CONSORCIO)** asume el mayor costo de supervisión debido a retrasos por causa imputable a la **EMPRESA PRIVADA**.
- 7.4. **LA EMPRESA PRIVADA (O EL CONSORCIO)** se obliga a ejecutar **EL PROYECTO** con el ejecutor propuesto de acuerdo al numeral 4.2 de la Cláusula Cuarta. Excepcionalmente y de manera justificada, puede solicitar a **LA ENTIDAD PÚBLICA** su sustitución, de acuerdo al procedimiento establecido en el artículo 86 del Reglamento de la Ley N° 29230.
- 7.5. **LA EMPRESA PRIVADA (O EL CONSORCIO)** es responsable de los trámites y pagos correspondientes a la OBTENCIÓN DE LAS LICENCIAS, AUTORIZACIONES, PERMISOS, SERVIDUMBRES Y/O SIMILARES para la ejecución de **EL PROYECTO**. Los trámites y pagos correspondientes a dichos conceptos que signifiquen gestión y pago a nombre de **LA ENTIDAD PÚBLICA**, son realizados y cubiertos por **LA EMPRESA PRIVADA** y los montos que correspondan deben estar reconocidos en el estudio definitivo o Expediente Técnico.

#### **CLÁUSULA OCTAVA: OBLIGACIONES DE LA ENTIDAD PÚBLICA**

- 8.1. **LA ENTIDAD PÚBLICA** se obliga a ejecutar las prestaciones a su cargo establecidas en las Bases, el Convenio y sus modificatorias, y a cumplir con las funciones y obligaciones que le confiere el TUO de la Ley N° 29230 y el Reglamento de la Ley N° 29230.
- 8.2. **LA ENTIDAD PÚBLICA** es la única autorizada y responsable frente a **LA EMPRESA PRIVADA (O EL CONSORCIO)** de las modificaciones que ordene y apruebe durante la ejecución de **EL PROYECTO**.
- 8.3. **LA ENTIDAD PÚBLICA** se obliga a contratar a la Entidad Privada Supervisora para iniciar la ejecución del proyecto. La Entidad Privada Supervisora prestará sus servicios hasta la recepción y liquidación del Proyecto.
- 8.4. **LA ENTIDAD PÚBLICA**, a través del funcionario designado en la Cláusula Vigésimo Segunda del presente Convenio, se obliga a emitir la conformidad de los avances del proyecto y la conformidad de recepción, conforme a los artículos 95 y 100 del Reglamento de la Ley N° 29230, según corresponda.
- 8.5. **LA ENTIDAD PÚBLICA** es responsable de solicitar a la DGTP la emisión del CIPGN, dentro de los tres (3) días hábiles de haberse otorgado la conformidad de recepción o la conformidad de avance y la conformidad de calidad del proyecto, en el numeral 101.2 del Artículo 101 del Reglamento, y de acuerdo con lo establecido al artículo 10, 13 y 14 del Reglamento, aun cuando existan los siguientes casos:
  - 8.5.1. Documentos o declaraciones que no se enmarcan en el TUO de la Ley N° 29230 y el Reglamento de la Ley N° 29230, revisados o evaluados por la Entidad Pública.
  - 8.5.2. Desconocimiento por parte de las nuevas autoridades de las entidades públicas.
- 8.6. La **ENTIDAD PÚBLICA** es responsable de precisar si el CIPGN requerido por la **EMPRESA PRIVADA** tiene carácter de CIPGN NEGOCIABLE O NO NEGOCIABLE, conforme a lo dispuesto en numeral 5 del artículo 10 del Reglamento de la Ley N° 29230.
- 8.7. **LA ENTIDAD PÚBLICA** es responsable del saneamiento del terreno o acreditar su disponibilidad de las expropiaciones e interferencias.

### **CLÁUSULA NOVENA: MAYORES TRABAJOS DE OBRA**

- 9.1. **LA ENTIDAD PÚBLICA** no reconoce ni aprueba adicionales por errores o deficiencias en el estudio definitivo o Expediente Técnico elaborado por **LA EMPRESA PRIVADA** o reformulado por ésta mediante Documento de Trabajo, de conformidad con lo establecido en el numeral 97.1 del artículo 97 del Reglamento de la Ley N° 29230.
- 9.2. Excepcionalmente, **LA ENTIDAD PÚBLICA** aprueba los mayores trabajos de obra dentro de los límites, plazos y procedimiento establecidos en el artículo 97 del Reglamento de la Ley N° 29230. Los mayores trabajos de obra aprobados durante la ejecución deben cumplir con el Decreto Legislativo N° 1252, Decreto Legislativo que crea el Sistema Nacional de Programación Multianual y Gestión de Inversiones, su Reglamento y modificatorias.
- 9.3. Notificado el expediente aprobado, **LA EMPRESA PRIVADA (O EL CONSORCIO)** está obligada a ampliar el monto de la garantía de fiel cumplimiento en la misma proporción a los mayores trabajos, dentro de los cinco (5) días previos a la suscripción de la modificación del Convenio de Inversión. Ampliadas las garantías, **LA ENTIDAD PÚBLICA** y **LA EMPRESA PRIVADA (O EL CONSORCIO)** deben firmar una adenda al Convenio dentro de los diez (10) días de notificada la resolución del titular que aprueba los mayores trabajos de obra, bajo responsabilidad del titular de la entidad.

### **CLÁUSULA DÉCIMA: FÓRMULA DE REAJUSTES**

La elaboración y aplicación de fórmulas polinómicas son determinadas en el estudio definitivo o Expediente Técnico que se proponga y apruebe la entidad pública. Las mismas que se sujetan a lo establecido en el Decreto Supremo N° 011-79-VC, sus modificatorias, ampliatorias y complementarias.

### **CLÁUSULA DÉCIMO PRIMERA: CONFORMIDAD POR AVANCE Y RECEPCIÓN DEL PROYECTO**

La conformidad de recepción o por avance del Proyecto se emite de acuerdo a lo establecido en el Reglamento de la Ley N° 29230, con la suscripción de la conformidad de Calidad de **EL PROYECTO** según Anexo N° 26 de la Resolución Directoral N° 001-2018-EF/68.02 emitida por la DGPIIP por parte de **LA ENTIDAD PRIVADA SUPERVISORA**; y el Director Ejecutivo de PRONIED, por parte de **LA ENTIDAD PÚBLICA**, emite la conformidad de Recepción o por avance de **EL PROYECTO** según Anexo N° 25 de la Resolución Directoral N° 001-2018-EF/68.02 emitida por la DGPIIP.

### **CLÁUSULA DÉCIMO SEGUNDA: LIQUIDACIÓN DEL PROYECTO**

- 12.1 **LA EMPRESA PRIVADA (O EL CONSORCIO)** debe realizar la liquidación del Proyecto hasta en un plazo de sesenta (60) días calendario o el equivalente a un décimo (1/10) del plazo vigente de la ejecución de la Obra, conforme a lo establecido en el artículo 103 del Reglamento de la Ley N° 29230.
- 12.2 Con la liquidación, **LA EMPRESA PRIVADA (O EL CONSORCIO)** debe entregar a **LA ENTIDAD PÚBLICA** los planos post construcción y la minuta de declaratoria de fábrica o memoria descriptiva valorizada, según sea el caso. La entrega de dichos documentos constituye una obligación a cargo de **LA EMPRESA PRIVADA**, cuyo costo está incluido en el monto total de inversión del presente Convenio.
- 12.3 La Declaratoria de Fábrica se otorga conforme a lo dispuesto en la Ley de la materia. Las condiciones para la presentación de la documentación para la Declaratoria de Fábrica a **LA ENTIDAD PÚBLICA** son las siguientes:
- 12.3.1. Previa a la presentación formal de la documentación para la declaratoria de fábrica,

**LA EMPRESA PRIVADA** deberá presentar a **LA ENTIDAD PÚBLICA** a través del Programa Nacional de Infraestructura Educativa – PRONIED en coordinación con la Dirección de Saneamiento Físico Legal y Registro Inmobiliario – DISAFIL, la documentación preliminar para su verificación y validación. PRONIED y DISAFIL revisan la documentación presentada y, de existir observaciones notifica a **LA EMPRESA PRIVADA** a fin de ser subsanadas las observaciones.

Una vez subsanadas las observaciones, o de no existir las mismas **LA EMPRESA PRIVADA** presenta a **LA ENTIDAD PÚBLICA** a través del PRONIED toda la documentación para la declaratoria de fábrica, la cual es derivada a la DISAFIL, para las acciones de su competencia.

- 12.3.2. La documentación que entregue la **EMPRESA PRIVADA** (planos post construcción y minuta de la declaratoria de fábrica o memoria descriptiva, y demás documentos conforme a lo dispuesto en la Ley de la materia) a **LA ENTIDAD PÚBLICA** a través del PRONIED, deberán estar suscritos por el Representante legal de **LA EMPRESA PRIVADA**, con los vistos buenos del Residente, Supervisor o Inspector y coordinador de obra, así como del verificador registral acreditado por la Superintendencia Nacional de los Registros Públicos – SUNARP.
- 12.3.3. **LA ENTIDAD PÚBLICA** a través de la DISAFIL, gestionará ante el ente municipal o ante la SUNARP, la solicitud de registro de la declaratoria de fábrica, hasta obtener la inscripción registral en el asiento de la partida electrónica, la misma que deberá ser comunicada al PRONIED.

### **CLÁUSULA DÉCIMO TERCERA: EMISIÓN DEL CIPGN**

- 13.1. La emisión del CIPGN se realiza, de acuerdo a los artículos 11 y 12 del Reglamento de la Ley N° 29230, cuya solicitud debe enmarcarse a los documentos estandarizados aprobados por la DGPPIP a la culminación de **EL PROYECTO**, con los siguientes documentos:
  - 13.1.1. Modelo de solicitud de emisión de CIPGN según Anexo N° 30 de la Resolución Directoral N° 001-2018-EF/68.02, emitida por la DGPPIP.
  - 13.1.2. Conformidad de calidad del proyecto, otorgada por la Entidad Privada Supervisora, según Anexo N° 26 de la Resolución Directoral N° 001-2018-EF/68.02 emitida por la DGPPIP.
  - 13.1.3. Conformidad de recepción del proyecto, otorgada por **LA ENTIDAD PÚBLICA**, según Anexo N° 25 de la Resolución Directoral N° 001-2018-EF/68.02, emitida por la DGPPIP.
  - 13.1.4. De corresponder, la Resolución de aprobación de liquidación del Convenio, que sustenta el monto resultante de la liquidación.
  - 13.1.5. Registro SIAF– SP de la afectación presupuestal y financiera realizado por la Entidad Pública.
  - 13.1.6. Documento emitido por **LA ENTIDAD PÚBLICA** mediante el cual se aprueba el Estudio Definitivo o Expediente Técnico, según el Anexo N° 27 de la Resolución Directoral N° 001-2018-EF/68.02, emitida por la DGPPIP.
  - 13.1.7. Conformidad del servicio de supervisión, emitido por **LA ENTIDAD PÚBLICA**, según el Anexo N° 28 de la Resolución Directoral N° 001-2018-EF/68.02, emitida por la DGPPIP.



- 13.2. En caso de Proyectos cuya ejecución, sin considerar el plazo de elaboración del estudio definitivo o Expediente Técnico sea superior a los cinco (5) meses, se entregan los CIPGN trimestralmente, por avances en la ejecución del Proyecto, de conformidad con el artículo 13 del Reglamento de la Ley N° 29230. Para tal efecto, en la solicitud de emisión de los CIPGN por avances en la ejecución del Proyecto, **LA ENTIDAD PÚBLICA** debe contar con la siguiente documentación:
- 13.2.1. Conformidad de Calidad del avance del Proyecto, otorgada por la Entidad Privada Supervisora, según Anexo N° 26 de la Resolución Directoral N° 001-2018-EF/68.02 emitida por la DGPPIP.
- 13.2.2. Conformidad de Recepción o por avance trimestral del Proyecto, otorgada por **LA ENTIDAD PÚBLICA**, según Anexo N° 25 de la Resolución Directoral N° 001-2018-EF/68.02 emitida por la DGPPIP.
- 13.2.3. Registro en el SIAF – SP de la afectación presupuestal y financiera para la emisión del CIPGN por parte de **LA ENTIDAD PÚBLICA**.
- 13.3. La conformidad de calidad y la conformidad de recepción del proyecto pueden estar contenidas en un mismo documento.
- 13.4. Para la emisión del último CIPGN no es necesario la presentación de documentos que en su oportunidad **LA ENTIDAD PÚBLICA** haya remitido al Ministerio de Economía y Finanzas.

#### **CLÁUSULA DÉCIMO CUARTA: SUPERVISIÓN DE LA EJECUCIÓN DEL PROYECTO**

- 14.1. **LA ENTIDAD PÚBLICA** contrata a la Entidad Privada Supervisora, la cual efectúa la verificación de la ejecución de **EL PROYECTO** y de sus avances ejecutados, de ser el caso, conforme a lo establecido en el estudio definitivo o Expediente Técnico, los términos de referencia, las bases y la propuesta presentada por **LA EMPRESA PRIVADA (O EL CONSORCIO)** y el presente Convenio. Asimismo, la Entidad Privada Supervisora se dedica al seguimiento del cumplimiento del cronograma de avance de la ejecución de **EL PROYECTO** por parte de **LA EMPRESA PRIVADA (O EL CONSORCIO)**.
- 14.2. Para tal efecto **LAS PARTES** aceptan que la Entidad Privada Supervisora tiene, entre otras, las siguientes obligaciones:
- 14.2.1. Emitir los informes y absolver consultas de **LAS PARTES**; debiendo informar a **LA ENTIDAD PÚBLICA** sobre la incorrecta ejecución de **EL PROYECTO**.
- 14.2.2. Dar la Conformidad de la Calidad de **EL PROYECTO** tras la recepción del mismo o a la culminación de cada avance de **EL PROYECTO**, de ser el caso.
- 14.2.3. Asumir las atribuciones que **LA ENTIDAD PÚBLICA** determine en los términos de referencia y las Bases del proceso de selección que dan mérito a su contratación con arreglo a lo dispuesto en el Subcapítulo V del Capítulo III Título II del Reglamento de la Ley N° 29230.
- 14.3. **LA ENTIDAD PÚBLICA** está obligada a entregar copia del Contrato celebrado con la Entidad Privada Supervisora a **LA EMPRESA PRIVADA (O EL CONSORCIO)**, dentro de los dos (2) días hábiles de suscrito dicho contrato.
- 14.4. **LA ENTIDAD PÚBLICA** está obligada a entregar copia del presente Convenio a la Entidad Privada Supervisora, dentro de los (2) días hábiles de celebrado el Contrato de Supervisión.

- 14.5. **LA ENTIDAD PÚBLICA** puede realizar supervisión de la ejecución del proyecto a través de su personal interno, en caso se resuelva el contrato con la Empresa Privada Supervisora, hasta por un plazo de sesenta (60) días calendario y durante la contratación de una nueva Entidad Privada Supervisora.
- 14.6 El costo de los servicios de supervisión es financiado por **LA EMPRESA PRIVADA (O EL CONSORCIO)** que celebra el Convenio con **LA ENTIDAD PÚBLICA** para la ejecución de **EL PROYECTO** materia de supervisión, con cargo a que dichos gastos se reconozcan en el CIPGN. El financiamiento de dicho costo no implica una relación de subordinación de la Entidad Privada Supervisora a **LA EMPRESA PRIVADA (O EL CONSORCIO)**.

**LA EMPRESA PRIVADA (O EL CONSORCIO)** paga las contraprestaciones pactadas a favor de la Entidad Privada Supervisora en la forma y oportunidad (pago único o pagos parciales) establecida en el contrato de supervisión, conforme lo establecido en el artículo 117 del Reglamento de la Ley N° 29230, y en un plazo no mayor a quince (15) días hábiles a partir de recibida la solicitud de cancelación a la Entidad Privada Supervisora por parte de **LA ENTIDAD PÚBLICA**. **LA EMPRESA PRIVADA (O EL CONSORCIO)** debe remitir a **LA ENTIDAD PÚBLICA** el comprobante de pago respectivo al día siguiente de haberse hecho efectiva la cancelación a la Entidad Privada Supervisora.

#### **CLÁUSULA DÉCIMO QUINTA: GARANTÍA(S) DE FIEL CUMPLIMIENTO**

- 15.1. Las garantías de fiel cumplimiento son cartas fianzas incondicionales, solidarias, irrevocables y de realización automática a sólo requerimiento de **LA ENTIDAD PÚBLICA**. Asimismo, deben ser emitidas por empresas que se encuentren bajo la supervisión directa de la Superintendencia de Banca, Seguros y Administradoras Privadas de Fondos de Pensiones, y deben estar autorizadas para emitir garantías; o estar consideradas en la última lista de bancos extranjeros de primera categoría que periódicamente publica el Banco Central de Reserva del Perú.
- 15.2. **LA EMPRESA PRIVADA (O EL CONSORCIO)**, previo a la suscripción del presente Convenio, entrega a la **ENTIDAD PÚBLICA** la garantía por la ejecución del proyecto de acuerdo a las siguientes condiciones:
- 15.2.1. **LA EMPRESA PRIVADA (O EL CONSORCIO)** entrega la carta fianza con código [INDICAR NÚMERO DEL DOCUMENTO] por el monto de S/ [INDICAR CANTIDAD EN NÚMEROS Y LETRAS], cantidad que es equivalente al cuatro por ciento (4%) del Monto Total del Convenio de Inversión Adjudicado y debe mantenerse vigente hasta la conformidad de recepción del Proyecto. La garantía puede ser renovada anualmente por un monto equivalente al 4% del Monto Total del Convenio de Inversión.

#### **IMPORTANTE:**

- *En caso la empresa privada financie la elaboración del expediente técnico, ésta puede presentar una garantía de fiel cumplimiento del cuatro por ciento (4%) del monto de dicha obligación y otra por el cuatro por ciento (4%) del monto de la ejecución de la obra.  
Para el caso de la garantía de fiel cumplimiento por la elaboración del expediente técnico, ésta se presenta a la suscripción del Convenio y se mantiene vigente hasta la aprobación del expediente técnico, y en el caso de la garantía de fiel cumplimiento de la ejecución de la obra, ésta se presenta una vez aprobado el expediente técnico y se mantiene vigente hasta la recepción del proyecto. En caso el monto total de inversión adjudicado incluya el costo de supervisión, sólo es necesaria la entrega de las garantías de fiel cumplimiento antes mencionadas.*
- *En caso **LA EMPRESA PRIVADA (O EL CONSORCIO)** asuma el financiamiento de la supervisión de **EL PROYECTO**, se puede presentar dos garantías independientes:*

*(i) Garantía de fiel cumplimiento para la ejecución de **EL PROYECTO** y (ii) Garantía de fiel cumplimiento para el financiamiento de la supervisión. En este caso, para determinar el monto de la garantía de fiel cumplimiento para la ejecución de **EL PROYECTO** no debe considerar dentro del Monto Total de Inversión, el componente de supervisión, puesto que ya se estaría considerando para determinar el monto de la garantía de fiel cumplimiento para el financiamiento de supervisión.*

15.2.2. La garantía debe ser renovada dentro del plazo de quince (15) días calendarios previos al término de su vigencia, en tanto se encuentre pendiente el cumplimiento de obligaciones. De no renovarse dentro de este plazo, **LA ENTIDAD PÚBLICA** puede solicitar su ejecución.

15.2.3. Esta garantía debe mantenerse vigente hasta la conformidad de recepción de **EL PROYECTO**, Luego de la cual **LA EMPRESA PRIVADA (O EL CONSORCIO)** renueva la Garantía de Fiel Cumplimiento por un monto que represente el 1% del monto total de inversión, la misma que debe permanecer vigente por un (1) año y puede ser ejecutada en caso de deficiencias relacionadas con la ejecución de **EL PROYECTO**.

15.2.4. En este caso, **LA ENTIDAD PÚBLICA** procede a la devolución de esta garantía dentro de los diez (10) días calendario de transcurrido el año adicional a la conformidad de la recepción de **EL PROYECTO**.

15.3 Garantía de fiel cumplimiento para el financiamiento de la supervisión del Proyecto: **LA EMPRESA PRIVADA** entrega [INDICAR EL TIPO DE GARANTÍA, NÚMERO DEL DOCUMENTO] por un monto S/ [INDICAR CANTIDAD EN NÚMEROS Y LETRAS], cantidad que es equivalente al cuatro por ciento (4%) del costo del componente de supervisión. La Carta Fianza debe ser renovada anualmente por un monto equivalente al cuatro por ciento (4%) del costo de supervisión adjudicado. Esta garantía debe mantenerse vigente hasta realizar el último pago por el servicio de supervisión.

Esta garantía debe ser renovada dentro del plazo de quince (15) días calendarios previos al término de su vigencia, en tanto se encuentre pendiente el cumplimiento de obligaciones. De no renovarse dentro de este plazo, **LA ENTIDAD PÚBLICA** puede solicitar su ejecución. **LA ENTIDAD PÚBLICA** procede a la devolución de esta garantía dentro de los diez (10) días calendario al consentimiento de la liquidación final del Contrato celebrado entre la Entidad Privada Supervisora y **LA ENTIDAD PÚBLICA**.

**LAS PARTES** dejan claramente establecido que dado que la Supervisión no será financiada directamente por **LA EMPRESA PRIVADA (O EL CONSORCIO)** y no tiene obligaciones respecto a la calidad y cumplimiento del servicio de supervisión brindado por la **ENTIDAD PRIVADA SUPERVISORA** la única obligación que queda garantizada con esta Carta Fianza es la de cumplir con el pago del costo de contratación de la Entidad Privada Supervisora.

15.4. Cuando las variaciones o modificaciones impliquen un incremento en el monto total de inversión establecido en el Convenio de Inversión inicial, **LA EMPRESA PRIVADA (O EL CONSORCIO)** está obligada a ampliar el monto de la garantía correspondiente en la misma proporción, dentro de los diez (10) días calendario de aprobadas dichas variaciones o modificaciones por parte de **LA ENTIDAD PÚBLICA**. Esto es requisito indispensable para la celebración de la adenda al presente Convenio.

15.5. Cuando **LAS PARTES** convengan la reducción de prestaciones que implique una reducción en el Monto Total del Convenio de Inversión, **LA EMPRESA PRIVADA (O EL CONSORCIO)** puede reducir el monto de las garantías entregadas.

15.5. **LA ENTIDAD PÚBLICA** está facultada para ejecutar las garantías, en los siguientes supuestos:

15.5.1. Cuando **LA EMPRESA PRIVADA (O EL CONSORCIO)** no hubiera renovado la garantía antes de los cinco (5) días a su vencimiento.

15.5.2. Cuando la resolución del Convenio por causas imputables a **LA EMPRESA PRIVADA (O EL CONSORCIO)** quede consentida o cuando por laudo arbitral se declare procedente la decisión de resolver el Convenio.

15.5.3. Cuando **LA EMPRESA PRIVADA (O EL CONSORCIO)** no efectúe los pagos por el financiamiento de la supervisión, en caso dicha obligación esté a su cargo, en cuyo caso se ejecuta parcialmente la garantía hasta por el monto correspondiente.

15.5.4 De acuerdo con lo establecido en la Décima Disposición Complementaria y Final del Reglamento de la Ley N° 29230, la Entidad Pública ejecuta hasta el cincuenta por ciento (50%) de la garantía de fiel cumplimiento, en relación con el resultado de las labores de fiscalización posterior en el proceso de selección.

### **CLÁUSULA DÉCIMO SEXTA: PENALIDADES**

16.1. La penalidad se genera automáticamente por cada día calendario de retraso injustificado en la ejecución de cada una de las obligaciones establecidas en el presente Convenio, hasta alcanzar como monto máximo equivalente al diez por ciento (10%) del monto total de inversión de cada obligación. En cuyo caso, **LA ENTIDAD PÚBLICA** puede resolver el presente Convenio, sin perjuicio de ejecutar la Garantía correspondiente.

La **EMPRESA PRIVADA (O EL CONSORCIO)** incurrirá en penalidad por retraso injustificado, cuando haya incumplido de forma injustificada con los plazos pactados para la ejecución de las obligaciones derivadas del Convenio.

La penalidad por retraso injustificado se aplica por el retraso injustificado en la elaboración del Expediente Técnico y/o ejecución de obra, conforme a los procedimientos señalados en el Reglamento de la Ley N° 29230.

La penalidad por retraso injustificado se genera automáticamente por cada día calendario de retraso injustificado en la ejecución de las prestaciones derivadas del Convenio:

- En la etapa de elaboración de Expediente Técnico hasta alcanzar como monto máximo el equivalente al diez por ciento (10%) del Monto de elaboración del Expediente Técnico consignado en el convenio.
- En la etapa de ejecución de la Obra hasta alcanzar como monto máximo el equivalente al diez por ciento (10%) del Monto vigente de la ejecución de la obra, pactado en el convenio y/o sus adendas.

16.2. En todos los casos, la penalidad se aplica y se calcula de acuerdo a la siguiente fórmula:

$$\text{Penalidad Diaria} = \frac{0.10 \times \text{Monto}}{F \times \text{Plazo en días}}$$

Donde:

Monto = Es el monto de la ejecución de la obra o el monto del Expediente Técnico.  
(Dependiendo en la etapa que se encuentre.)

Plazo = Es el total de días calendario considerados en la ejecución de la obra o Expediente Técnico (Dependiendo en la etapa que se encuentre.).

F = Es un factor que toma los siguientes valores:

- a) Para plazos menores o iguales a sesenta (60) días en la ejecución de la obra o expediente técnico  $F = 0.40$
- b) Para plazos mayores a sesenta (60) días para la ejecución de la obra o expediente técnico  $F = 0.15$

- 16.3. El cálculo de la penalidad por retraso injustificado se realizará en función del monto y plazo vigente, esto es, el monto y plazo de cada obligación (Para los fines de la aplicación de las penalidades por retraso injustificado, se considerarán dos obligaciones del Convenio, siendo las siguientes: 1) Elaboración del Expediente Técnico y 2) Ejecución de Obra -el término obra considera todos los componentes del Proyecto con excepción de los expedientes técnicos, operación y/o mantenimiento. La edificación, mobiliario y equipamiento forman parte de la obligación Ejecución de Obra del Proyecto-) establecidos en el Convenio y sus adendas que en el caso de la ejecución de Obra está definido en el Expediente Técnico aprobado por la Entidad Pública y que pueda haberse afectado por las variaciones correspondientes a los mayores trabajos de obra, menores trabajos de obra y/o ampliaciones de plazo.
- 16.4. El incumplimiento y/o retraso injustificado de parte de **LA EMPRESA PRIVADA (O EL CONSORCIO)** en la ejecución de las obligaciones del Convenio, por causa imputable a **LA ENTIDAD PÚBLICA** directamente relacionada con la ejecución del Proyecto, o por causas ajenas a **LA EMPRESA PRIVADA (O EL CONSORCIO)** siempre que ésta última no hubiera podido ni prever ni evitar, no será considerado como incumplimiento hasta el momento en que **LA ENTIDAD PÚBLICA** cumpla con su obligación o, sean superadas las causas que hayan impedido la ejecución del Proyecto. En tales casos, se prorrogarán los plazos respectivos de la elaboración del Expediente Técnico o de la ejecución de la Obra hasta recuperar el tiempo de retraso injustificado causada.
- 16.5. El cálculo de la penalidad por retraso injustificado deberá ser por cada una de las obligaciones del Convenio que deba ejecutarse tales como: Expediente Técnico y ejecución de Obra, para ello se debe calcular la penalidad tomando en cuenta el monto y el plazo de ejecución total de cada obligación.
- 16.6. Las penalidades se deducen del CIPGN a la culminación del Proyecto en la liquidación final, según corresponda; o si fuera necesario, se hace efectivo del monto resultante de la ejecución de la garantía de fiel cumplimiento, sin perjuicio que **LA ENTIDAD PÚBLICA** exija el resarcimiento de los daños y perjuicios que se produzcan, mediante la acción legal correspondiente, si fuese necesario.
- 16.7. En caso **LA EMPRESA PRIVADA (O EL CONSORCIO)** culmine su relación contractual con el ejecutor del Proyecto, siempre y cuando el proyecto se encuentre en ejecución y, **LA ENTIDAD PÚBLICA** no haya aprobado la sustitución del ejecutor del Proyecto por no cumplir con los requisitos establecidos para el ejecutor a ser reemplazado, **LA ENTIDAD PÚBLICA** aplica a **LA EMPRESA PRIVADA (O EL CONSORCIO)** una penalidad, de una (1) UIT por cada día de ausencia del Ejecutor del Proyecto.
- 16.8. La justificación por el retraso se realiza en el marco del Reglamento de la Ley N° 29230, el Código Civil y demás normas aplicables, según corresponda.
- 16.9. Así mismo, se establecen penalidades adicionales aplicables a la **EMPRESA PRIVADA (O EL CONSORCIO)** por el incumplimiento injustificado de las obligaciones a su cargo, las mismas que son objetivas, razonables y congruentes con el objeto materia del Convenio. Adicionalmente a la penalidad por retraso injustificado, se aplicará las siguientes penalidades:

#### Penalidades Adicionales

N°	Supuestos de aplicación de penalidad	Forma de cálculo	Procedimiento
1	En caso LA EMPRESA PRIVADA culmine su relación contractual con el Ejecutor del Proyecto o	Una (1) UIT vigente, por cada día de ausencia	Según informe del especialista de la

N°	Supuestos de aplicación de penalidad	Forma de cálculo	Procedimiento
	los profesionales y/o especialistas, siempre y cuando el proyecto se encuentre en ejecución y la Entidad Pública no haya aprobado la sustitución del Ejecutor del Proyecto o la de los profesionales y/o especialistas por no cumplir con los requisitos establecidos para el Ejecutor del Proyecto o los profesionales y/o especialistas a ser reemplazados, conforme a lo establecido en el numeral 86.3 del artículo 86 del Reglamento de la Ley N° 29230 <sup>11</sup>	del Ejecutor del Proyecto y/o de los especialistas y/o profesionales.	Unidad Gerencial de Estudios y Obras, previo informe de la Entidad Privada Supervisora
2	Por ausencia de personal profesional y/o especialista del Ejecutor del Proyecto durante el plazo de Ejecución de Obra. El personal profesional y/o especialista tendrá que estar presente durante el periodo de tiempo determinado en la programación de gastos generales de obra contenido en el Expediente Técnico aprobado. Esta penalidad no se aplicará cuando se esté aplicando la penalidad descrita en el numeral 1 del presente cuadro de OTRAS PENALIDADES.	Una (1) UIT vigente, por cada día de ausencia de cada especialista y/o profesional.	Según informe del especialista de la Unidad Gerencial de Estudios y Obras, previo informe de la Entidad Privada Supervisora.
3	Por no presentar la valorización mensual de obra en el plazo establecido en el presente documento.	Una (1) UIT vigente, por cada día de retraso en la presentación.	Según informe del especialista de la Unidad Gerencial de Estudios y Obras, previo informe de la Entidad Privada Supervisora.
4	Cuando el personal profesional y/o especialista de la EMPRESA PRIVADA no asista a las reuniones concurrentes programadas que sean convocadas y/o propuestas por PRONIED, por segunda vez en el marco de revisión de un mismo entregable del Expediente Técnico. En el caso de ausencia de un profesional y/o especialista, se justificará la inasistencia únicamente, al presentar un cuadro de enfermedad incapacitante, esta se deberá sustentar con un informe médico y un certificado médico, firmado y sellado por un médico en una institución pública o privada y de especialidad relacionada con la patología presentada por el profesional y/o especialista que sufre la enfermedad incapacitante. El informe médico, deberá estar acompañado de los exámenes médicos auxiliares correspondientes que sirven de sustento al diagnóstico médico.	Se aplicará una penalidad de media (0.5) UIT por cada reunión concurrente con inasistencia.	Según informe del especialista de la Unidad Gerencial de Estudios y Obras, previo informe de la Entidad Privada Supervisora.
5	En caso el Ejecutor del Proyecto, proceda a subcontratar parte de las partidas definidas en el Expediente Técnico aprobado, sin previa evaluación y autorización emitida por la Entidad Pública.	Se aplicará una penalidad de DOS (2) UIT por cada prestación subcontratada sin autorización escrita de PRONIED.	Según informe del especialista de la Unidad Gerencial de Estudios y Obras; previo informe de la Entidad Privada Supervisora.
6	En caso el Ejecutor del Proyecto no contará con el equipo mínimo ofertado para la ejecución de la obra, considerando que el equipo mínimo deberá encontrarse disponible según la programación de ejecución de la obra.	Se aplicará una penalidad de DOS (2) UIT por cada día de ausencia de los recursos según la programación de la ejecución de la obra.	Según informe del especialista de la Unidad Gerencial de Estudios y Obras; previo informe de la Entidad Privada Supervisora.
7	En caso el Ejecutor del Proyecto o su personal, no permita el acceso al cuaderno de obra a la Entidad	Se aplicará una penalidad de una (1)	Según informe del especialista de la Unidad Gerencial de Estudios y Obras;

<sup>11</sup> Deberá tomar en cuenta el procedimiento de autorización de sustitución de ejecutor del proyecto o de profesionales dispuesto en el artículo 86 del Reglamento de la Ley N.° 29230.

N°	Supuestos de aplicación de penalidad	Forma de cálculo	Procedimiento
	Privada Supervisora, y/o le impida anotar las ocurrencias.	UIT, por cada día de dicho impedimento.	previo informe de la Entidad Privada Supervisora, adjuntando la denuncia respectiva ante la autoridad policial.
8	En caso el Ejecutor del Proyecto incumpla con su obligación de implementar la señalización interna y externa que la obra requiera de acuerdo con lo estipulado en el Expediente Técnico aprobado.	Se aplicará una penalidad de UNA (1) UIT por cada día de incumplimiento.	Según informe del especialista de la Unidad Gerencial de Estudios y Obras; previo informe de la Entidad Privada Supervisora.
9	Por incumplimiento del pago de sus obligaciones laborales y/o beneficios sociales (salarios, jornales, beneficios sociales, etc.) a su personal profesional, especialista, técnico y/u obrero, que haya sido puesto en conocimiento de la autoridad de trabajo correspondiente. <sup>12</sup>	Se aplicará una penalidad de una (1) UIT por cada día de incumplimiento.	Según informe del especialista de la Unidad Gerencial de Estudios y Obras; previo informe de la Entidad Privada Supervisora, adjuntando los descargos solicitados a la EMPRESA PRIVADA.
10	En caso de persistencia de observaciones durante la elaboración de los entregables del Expediente Técnico, es decir, a partir de la generación del segundo pliego de observaciones de cada uno de los entregables por persistencia de observaciones.	Se aplicará una penalidad de media (0.5) UIT por cada día de incumplimiento.	Según informe del especialista de la Unidad Gerencial de Estudios y Obras; previo informe de la Entidad Privada Supervisora.
<p><b>Consideraciones:</b>                      Las penalidades se deducen del CIGPN a la culminación del proyecto en la liquidación final. En caso no resulte posible tal deducción, se hacen efectivas del monto resultante de la ejecución de la garantía de fiel cumplimiento, sin perjuicio que la Entidad Pública exija el resarcimiento de los daños y perjuicios que se produzcan, mediante la acción legal correspondiente, si fuese necesario.</p>			

## **CLÁUSULA DÉCIMO SÉPTIMA: RESOLUCIÓN DEL CONVENIO**

17.1. **LA ENTIDAD PÚBLICA** puede resolver el Convenio cuando **LA EMPRESA PRIVADA (O EL CONSORCIO)**:

- 17.1.1. Incumpla de manera injustificada sus obligaciones establecidas en el Convenio, el TUO de la Ley N° 29230 y en el Reglamento de la Ley N° 29230.
- 17.1.2. Haya llegado al monto máximo de la penalidad a que se refiere el numeral 16.1 de la Cláusula Décimo Sexta del presente Convenio.
- 17.1.3. Paralice injustificadamente la ejecución del Proyecto, pese haber sido requerido.
- 17.1.4. Haya realizado o admitido prácticas corruptas durante el proceso de selección o en la realización del proyecto, de acuerdo a la Cláusula Décimo Octava del presente Convenio.

17.2. Cuando se presente las causales señaladas en los literales 17.1.1 y 17.1.2 del numeral 17.1, de la Cláusula Décimo Séptima del presente Convenio, **LA ENTIDAD PÚBLICA** cursa carta

<sup>12</sup> Dicha penalidad adicional se coloca con la finalidad de que la EMPRESA PRIVADA cautele el cumplimiento de las obligaciones laborales por parte del ejecutor del proyecto. La Entidad Pública tiene la condición de garante del cumplimiento de estos derechos.

notarial a **LA EMPRESA PRIVADA (O EL CONSORCIO)** para que subsane el incumplimiento en un plazo no mayor de diez (10) días calendario, bajo apercibimiento de resolución del Convenio. Dicho plazo puede ser ampliado hasta por veinticinco (25) días calendario, de oficio o a pedido de **LA EMPRESA PRIVADA (O EL CONSORCIO)**. Vencido dicho plazo y **LA EMPRESA PRIVADA (O EL CONSORCIO)** continúa con el incumplimiento advertido, **LA ENTIDAD PÚBLICA** resuelve el Convenio mediante Carta Notarial.

- 17.3. En tal supuesto, **LA ENTIDAD PÚBLICA** ejecuta la correspondiente Garantía que **LA EMPRESA PRIVADA (O EL CONSORCIO)** hubiera otorgado para el cumplimiento del objeto del Convenio, sin perjuicio de la indemnización por daños y perjuicios ulteriores que pueda exigir.
- 17.4. Cuando se presente las causales señaladas en los literales 17.1.3. y 17.1.4. del numeral 17.1, de la Cláusula Décimo Séptima del presente Convenio, **LA ENTIDAD PÚBLICA** resuelve automáticamente y de pleno derecho el Convenio, bastando para tal efecto que **LA ENTIDAD PÚBLICA** remita una comunicación escrita a **LA EMPRESA PRIVADA (O EL CONSORCIO)** informando que se ha producido dicha resolución, sin perjuicio de las acciones civiles, penales y administrativas a que hubiera lugar.
- 17.5. **LA EMPRESA PRIVADA (O EL CONSORCIO)** puede resolver el Convenio por las causales siguientes:
- 17.5.1. **LA ENTIDAD PÚBLICA** no cumpla con las condiciones previstas para iniciar el plazo de ejecución del Proyecto, conforme a lo establecido en el numeral 92.2 del artículo 92 del Reglamento de la Ley N° 29230.
- 17.5.2. **LA ENTIDAD PÚBLICA** incumpla injustificadamente con solicitar la emisión del CIPGN u otras obligaciones a su cargo esenciales para su emisión, pese a haber sido requerida según el procedimiento indicado en el numeral 92.4 del Reglamento de la Ley N° 29230.
- 17.5.3. **LA ENTIDAD PÚBLICA** no contrate los servicios de la Entidad Privada Supervisora mediante la modalidad de contratación directa establecida en el artículo 81 del Reglamento de la Ley N° 29230 dentro del plazo de sesenta (60) días calendarios a los que hace referencia el numeral 116.1 del artículo 116 del Reglamento de la Ley N° 29230.
- 17.5.4. En los casos que transcurran tres (3) o más meses desde la fecha de entrega de los terrenos o lugar donde se ejecuta la inversión, y la **ENTIDAD PÚBLICA** no los hubiese entregado.
- 17.5.5. Se supere el porcentaje al que se refiere a Décimo Tercera Disposición Complementaria Final del TUO de la Ley N° 29230.
- 17.6. En caso **LA EMPRESA PRIVADA (O EL CONSORCIO)** verifique que el Proyecto requiera ser reformulado, en el marco del Decreto Legislativo N° 1252, Decreto Legislativo que crea el Sistema Nacional de Programación Multianual y Gestión de Inversiones, producto de la aplicación del artículo 88 del Reglamento de la Ley N° 29230, y se identifique que el Proyecto deja de ser socialmente rentable con la alternativa seleccionada, **LA EMPRESA PRIVADA (O EL CONSORCIO)** puede optar por resolver el Convenio o llevar a cabo la ejecución del proyecto reformulado. En caso de resolución, **LA ENTIDAD PÚBLICA** reconoce los costos de elaboración de los estudios realizados.
- 17.7. Cuando se presenten las causales señaladas en el numeral 17.5, de la Cláusula Décimo Séptima del presente Convenio, **LA EMPRESA PRIVADA (O EL CONSORCIO)** cursa carta notarial a **LA ENTIDAD PÚBLICA** para que subsane el incumplimiento en un plazo no mayor



de diez (10) días calendario, bajo apercibimiento de resolución del Convenio. Dicho plazo puede ser ampliado hasta por veinticinco (25) días calendario, de oficio o a pedido de **LA ENTIDAD PÚBLICA**. Vencido dicho plazo y **LA ENTIDAD PÚBLICA** continúa con el incumplimiento advertido, **LA EMPRESA PRIVADA** resuelve el Convenio mediante Carta Notarial.

- 17.8. Cuando se presente la causal señalada en el numeral 17.6 de la Cláusula Décimo Séptima del presente Convenio y **LA EMPRESA PRIVADA** decida resolver el Convenio, sus efectos surten de manera automática y de pleno derecho, bastando para tal efecto que **LA EMPRESA PRIVADA** remita una comunicación escrita a **LA ENTIDAD PÚBLICA** informando que se ha producido dicha resolución, solicitando el reconocimiento de los costos de elaboración de los estudios realizados.
- 17.9. Cualquiera de **LAS PARTES** puede resolver el Convenio por caso fortuito, fuerza mayor o por incumplimiento de las disposiciones sobre los límites de emisión del CIPGN que imposibilite de manera definitiva la continuación del Convenio, compete a las partes en definir y decidir si ante lo ocurrido tengan que resolver el Convenio o ampliar el plazo mediante adenda.
- 17.10. Cuando se presente la causal señalada en el numeral 17.9 de la Cláusula Décimo Séptima del presente Convenio y cualquiera de **LAS PARTES** decida resolver el Convenio, sus efectos surten de manera automática y de pleno derecho, bastando para tal efecto que **LA ENTIDAD PÚBLICA (O LA EMPRESA PRIVADA/CONSORCIO)** remita una comunicación escrita a **LA EMPRESA PRIVADA (O EL CONSORCIO) (O LA ENTIDAD PÚBLICA)** informando que se ha producido dicha resolución.
- 17.11. Los efectos de la resolución del Convenio se encuentran establecidas en el artículo 93 del Reglamento de la Ley N° 29230.

#### **CLÁUSULA DÉCIMO OCTAVA: ANTICORRUPCIÓN**

- 18.1. **LA EMPRESA PRIVADA (O EL CONSORCIO)** declara, acepta y garantiza no haber, directa o indirectamente, o tratándose de una persona jurídica a través de sus accionistas, socios, integrantes de los órganos de administración y dirección, apoderados, representantes legales, funcionarios, empleados o agentes, asesores o personas vinculadas a las que se refiere el artículo 36 del Reglamento de la Ley N° 29230, ofrecido, negociado, intentado pagar o efectuado, cualquier pago o intentan pagar u ofrecer en el futuro ningún pago, en general, cualquier beneficio o incentivo ilegal en relación al otorgamiento de la Buena Pro, el Convenio y la ejecución del Convenio.
- 18.2. Asimismo, **LA EMPRESA PRIVADA (O CONSORCIO)** se conducirá en todo momento durante la ejecución del Convenio, con honestidad, probidad, veracidad, integridad y transparencia, de modo tal que no cometan actos ilegales o de corrupción, directa o indirectamente o a través de sus socios, accionistas, participacionistas, integrantes de los órganos de administración, apoderados, representantes legales, funcionarios, asesores o personas vinculadas a **LA EMPRESA PRIVADA (O CONSORCIO)**.
- 18.3 **LA EMPRESA PRIVADA (O EL CONSORCIO)** se compromete a comunicar a las autoridades competentes, de manera directa y oportuna, cualquier acto o conducta ilícita o corrupta de la que tuviera conocimiento; y adoptar medidas técnicas, organizativas y/o de personal apropiadas para evitar los referidos actos o prácticas.
- 18.4. Queda expresamente establecido que en caso se verifique que alguna de las personas naturales o jurídicas mencionadas en el párrafo anterior, hubiesen sido condenados mediante sentencia consentida o ejecutoriada o hubiesen admitido y/o reconocido la comisión de cualquiera de los delitos tipificados en la Sección IV del Capítulo II del Título XVIII del Código

Penal, o delitos equivalentes en caso estos hayan sido cometidos en otros países, ante alguna autoridad nacional o extranjera competente, en relación con la ejecución del presente Convenio de Inversión, el Proyecto o Proceso de Selección, el presente Convenio queda resuelto de pleno derecho. Asimismo, **LA ENTIDAD PÚBLICA** ejecuta la garantía de fiel cumplimiento en su totalidad entregada por **LA EMPRESA PRIVADA**, conforme al numeral 36.2 del artículo 36 del Reglamento de la Ley N° 29230.

### **CLÁUSULA DÉCIMO NOVENA: RESPONSABILIDAD POR VICIOS OCULTOS**

- 19.1. **LA EMPRESA PRIVADA (O EL CONSORCIO)**, declara bajo juramento ser responsable por la calidad ofrecida de las obras y vicios ocultos por un plazo de siete (07) años, contados a partir de la conformidad de recepción del Proyecto.
- 19.2. Ni la suscripción de la Conformidad de Recepción del Proyecto o de sus avances, ni el consentimiento de la liquidación del Proyecto, enerva el derecho de **LA ENTIDAD PÚBLICA** a reclamar, por defectos o vicios ocultos de conformidad con lo establecido en el TUO de la Ley N° 29230, el Reglamento de la Ley N° 29230 y el Código Civil.

### **CLÁUSULA VIGÉSIMA: MODIFICACIONES AL CONVENIO DE INVERSIÓN**

- 20.1. **LAS PARTES** pueden modificar el presente Convenio mediante la suscripción de una adenda, siendo únicamente necesario la autorización y suscripción del Titular de **LA ENTIDAD PÚBLICA** y el representante de **LA EMPRESA PRIVADA**, de acuerdo a lo establecido en el artículo 98 del Reglamento de la Ley N° 29230 y respecto de los supuestos regulados en el TUO de la Ley N° 29230, el Reglamento de la Ley N° 29230 y el presente Convenio.
- 20.2 En caso de modificaciones en el monto total de inversión, **LA ENTIDAD PÚBLICA** debe especificar en la respectiva adenda la fuente de recursos con la que se financia el incremento en el monto total de inversión.

### **CLÁUSULA VIGÉSIMA PRIMERA: SOLUCIÓN DE CONTROVERSIAS**

- 21.1. Las controversias que surjan entre **LA ENTIDAD PÚBLICA** y **LA EMPRESA PRIVADA (O EL CONSORCIO)** sobre la ejecución, interpretación, resolución, inexistencia, ineficacia o invalidez del Convenio, con excepción de la aplicación de las penalidades, se resuelven mediante el trato directo, conforme a las reglas de la buena fe y común intención de las partes, dentro de los treinta (30) días calendario de originada la controversia y conforme el procedimiento establecido artículo 128 del Reglamento de la Ley N° 29230. El acuerdo al que lleguen las partes tiene efecto vinculante y ejecutable para las partes y produce los efectos legales de una transacción.
- 21.2. En caso de no prosperar el trato directo, **LA ENTIDAD PÚBLICA** y **LA EMPRESA PRIVADA (O EL CONSORCIO)** pueden someter sus controversias a la conciliación o arbitraje, dentro del plazo de caducidad de treinta (30) días calendario, conforme a lo establecido en el numeral 129.1 del artículo 129 del Reglamento de la Ley N° 29230.
- 21.3. Cualquiera de **LAS PARTES** puede someter a conciliación la controversia, sin perjuicio de recurrir al arbitraje en caso no se llegue a un acuerdo entre ambas. La conciliación debe realizarse en un centro de conciliación público o acreditado por el Ministerio de Justicia y Derechos Humanos.
- 21.4. Asimismo, cualquiera de **LAS PARTES** puede iniciar un arbitraje de derecho e institucional, constituido por un tribunal arbitral de tres árbitros, para lo cual las partes recurrirán a las siguientes instituciones arbitrales, de acuerdo al siguiente orden, 1) Centro de Análisis y

Resolución de Conflictos de la Pontificia Universidad Católica del Perú, 2) Centro de Arbitraje del Consejo Departamental de Lima del Colegio de Ingenieros del Perú y 3) Cámara de Comercio Americana del Perú, aplicando su respectivo Reglamento Arbitral Institucional, a cuyas normas ambas partes se someten incondicionalmente, a fin de resolver las controversias que se presenten durante la etapa de ejecución del Convenio, dentro del plazo de caducidad previsto en este Convenio. El laudo arbitral debe estar debidamente motivado y es definitivo e inapelable, tiene el valor de cosa juzgada y se ejecuta como una sentencia.<sup>13</sup>

21.5. **LAS PARTES** pueden recurrir a peritaje a través de especialistas de la materia objeto de la controversia a fin de contribuir con el mecanismo de solución de controversias en proceso.

## **CLÁUSULA VIGÉSIMO SEGUNDA: DE LOS FUNCIONARIOS RESPONSABLES**

22.1. En el cumplimiento de lo dispuesto en el Reglamento de la Ley N° 29230, **LA ENTIDAD PÚBLICA** designa a los funcionarios siguientes:

22.1.1. Director(a) Ejecutivo(a) del PRONIED, responsable de emitir la conformidad a la elaboración del Estudio Definitivo o expediente técnico de **EL PROYECTO**, así como, responsable de emitir la conformidad de recepción de **EL PROYECTO** o la conformidad de sus avances, además de emitir pronunciamiento, aprobación o consentimiento de la liquidación del proyecto.

22.1.2. Director(a) de la Unidad de Finanzas del PRONIED, responsable de solicitar la emisión de los CIPGN a la DGETP del Ministerio de Economía y Finanzas; así como, responsable de registrar el compromiso anual en el módulo administrativo del SIAF-SP y de realizar las afectaciones presupuestales y financieras de la fase de devengado en dicho módulo, para la emisión de los CIPGN. Además de realizar el registro en el SIAF-SP de la fase de girado.

22.1.3. Director(a) de la Oficina General de Administración del PRONIED, a través de su Unidad de Abastecimiento es responsable de realizar el registro de la certificación de crédito presupuestario en el módulo administrativo del SIAF-SP.

22.1.4. Director(a) de la Oficina Planeamiento y Presupuesto del PRONIED, responsable de emitir las certificaciones del crédito presupuestario.

22.1.5. Director(a) de la Unidad Gerencial de Estudios y Obras – UGEO del PRONIED, Responsable de emitir la Conformidad del Servicio de Supervisión prestado por la Entidad Privada Supervisora.

22.1.6. Director(a) General de Infraestructura Educativa del Ministerio de Educación, Responsable de remitir copia del Convenio y Contrato de Supervisión, así como sus adendas, a la DGPIIP del Ministerio de Economía y Finanzas.

22.2. El incumplimiento de las funciones asignadas acarrea las responsabilidades y sanciones respectivas, conforme al artículo 17 del TUO de la Ley N° 29230 aprobado por Decreto Supremo N° 294-2018-EF.

22.3. En caso se modifique el cargo del funcionario responsable designado de acuerdo al numeral 22.1 de la Cláusula Vigésimo Segunda del presente Convenio, sólo es necesaria la comunicación mediante documento de fecha cierta a la Empresa Privada y a la Dirección General de Política de Promoción de Inversión Privada del Ministerio de Economía y Finanzas.

<sup>13</sup> En el marco de la Segunda Disposición Complementario Final del Decreto de Urgencia N° 020-2020 la Procuradora Pública del MINISTERIO DE EDUCACIÓN, mediante Oficio N° 00559-2023-MINEDU/DM-PP emitió su pronunciamiento sobre la redacción de la propuesta de Cláusula Arbitral incluida en el proyecto de Convenio de Inversión del Coar Apurimac.

### **CLÁUSULA VIGÉSIMO TERCERA: DOMICILIO Y NOTIFICACIONES**

23.1. Para los efectos que se deriven del presente Convenio, **LAS PARTES** fijan como sus domicilios los señalados en la parte introductoria, donde se cursan las comunicaciones que correspondan, no obstante, estas comunicaciones también pueden ser remitidas a los siguientes correos electrónicos (salvo que se requiera necesariamente su presentación física):

CORREO ELECTRÓNICO DE LA ENTIDAD PÚBLICA: <https://enlinea.minedu.gob.pe/>

CORREO ELECTRÓNICO DE LA EMPRESA PRIVADA (O EL CONSORCIO): [INDICAR CORREO ELECTRÓNICO]

23.2. Adicionalmente, **LAS PARTES** fijan correo electrónico y número de teléfono, para efectos del trámite de solicitud de emisión de CIPGN, ante la DGTP:

DOMICILIO DE LA ENTIDAD PÚBLICA: Jirón Carabaya N° 341, Cercado de Lima - Lima.  
(Para efectos de trámite del CIPGN, será el PRONIED).

CORREO ELECTRÓNICO DE LA ENTIDAD PÚBLICA: ltrinidad@pronied.gob.pe  
(Correo del Jefe de la Unidad de Finanzas de PRONIED).

NÚMERO DE TELÉFONO DE **LA ENTIDAD PÚBLICA**: (01) 615 5960 anexo 7046  
(Dirección de la Unidad de Finanzas de PRONIED).

DOMICILIO DE LA EMPRESA PRIVADA (O EL CONSORCIO): [INDICAR DOMICILIO LEGAL]

CORREO ELECTRÓNICO DE LA EMPRESA PRIVADA (O EL CONSORCIO): [INDICAR CORREO ELECTRÓNICO]

NÚMERO DE TELÉFONO DE LA EMPRESA PRIVADA (O EL CONSORCIO): [INDICAR NÚMERO DE TELÉFONO]

23.3. Cualquier variación domiciliaria, de correo electrónico o número de teléfono, durante la vigencia del presente Convenio, produce sus efectos después de los cinco (5) días hábiles de notificada a la otra parte mediante Carta u Oficio; caso contrario, toda comunicación o notificación realizada a los domicilios, correos electrónicos o números de teléfono indicados en la introducción del presente documento se entiende válidamente efectuada.

23.4. Dentro de los diez (10) días hábiles de celebrado el presente Convenio y sus modificatorias, **LA ENTIDAD PÚBLICA** y **LA EMPRESA PRIVADA (O EL CONSORCIO)** deben remitir copia de estos documentos a la Dirección General de Política de Promoción de la Inversión Privada del Ministerio de Economía y Finanzas y a la Agencia de Promoción de la Inversión Privada.

De acuerdo con las Bases, la Propuesta Económica y Técnica y las disposiciones de este Convenio, las partes lo firman por duplicado en señal de conformidad en la ciudad de Lima, a los [INDICAR DÍA, MES Y AÑO].

.....  
**MAGNET CARMEN MARQUEZ  
RAMIREZ**  
Viceministro de Gestión Institucional

.....  
Nombres, Firma y sello del  
Representante Legal  
**EMPRESA PRIVADA O**

---

**MINISTERIO DE EDUCACIÓN**  
**ENTIDAD PÚBLICA**

**CONSORCIO**

.....  
**LILIANA MILAGROS BARRANTES FERNÁNDEZ**  
Directora Ejecutiva (e)  
Programa Nacional de Infraestructura Educativa (PRONIED)  
**MINISTERIO DE EDUCACIÓN**  
**ENTIDAD PÚBLICA**